



Helyi Fejlesztési Stratégia

Zselici Lámpások Vidékfejlesztési Egyesület

Zselici Lámpások Vidékfejlesztési Egyesület munkaszervezete

2023.10.19.

LEADER Helyi Fejlesztési Stratégia

2023-2027 - Programozási időszak - KAP Stratégiai Terv

Tartalom

Rövidítések jegyzéke	3
Bevezetés.	4
1. A HFS és a KAP ST kapcsolata	4
2. A HFS előkészítése, tervezésének szervezése	5
3. A HFS által lefedett terület és lakosság meghatározása	6
4. Horizontális célok	8
4.1 Esélyegyenlőség.....	8
4.2 Fenntarthatóság és környezetvédelem.....	9
5. A 2014-2020-as programozási időszakra és az átmeneti időszakra (2021-2022) vonatkozó HFS megvalósulásának összegző értékelése, következtetések	9
6. Külső koherenciák azonosítása.....	12
7. Helyzetfeltárás.....	14
7.1 Helyi és helyzeti energiák bemutatása.....	14
7.2 SWOT analízis	16
8. A stratégia beavatkozási logikája	17
8.1 A stratégia jövőképe.....	18
8.2 A stratégia célhierarchiája.....	18
9. Cselekvési terv.....	18
9.1 Az intézkedések leírása.....	18
9.2 Együttműködések.....	24
9.3 Kommunikációs terv.....	25
9.4 Egyéb, a HACCS által megvalósított projektek	26
10. Monitoring és Indikátorok.....	26
10.1 Monitoring.....	28
10.2 Az indikátorok megadása	29
11. Indikatív pénzügyi terv	32
Mellékletek.....	34

Rövidítések jegyzéke

EU Európai Unió

HACS Helyi Akciócsoport

HF Helyi Felhívás

HFS Helyi Fejlesztési Stratégia

IH Irányító Hatóság

KAP Közös Agrárpolitika

KAP ST Közös Agrárpolitika Stratégiai Terv

LEADER Közösségi kezdeményezés a vidék gazdasági fejlesztése érdekében

SWOT Erősségek, Gyengeségek, Lehetőségek, Veszélyek elemzés módszer

VP Magyarország - Vidékfejlesztési Program 2014 - 2020

Bevezetés.

A Zselici Lámpások Vidékfejlesztési Egyesület 44 településsel működik a Kaposvári járásban. A 2023-2027-es ciklusban is az előző években elkezdett tematikát szeretnénk tovább vinni, így támogatni szeretnénk a helyi vállalkozásokat, önkormányzatokat és egyházakat is, mint építés, eszközbeszerzés és rendezvény téren.

1. A HFS és a KAP ST kapcsolata

A KONKRÉT KAP-CÉLKITŰZÉS kódja és leírása

SO8 - A foglalkoztatásnak, a növekedésnek, a nemek közötti egyenlőségnek – és többek között a nők mezőgazdasági tevékenységekben való részvételének –, a társadalmi befogadásnak és a helyi fejlesztésnek az előmozdítása a vidéki térségekben, a körforgásos biogazdaságot és a fenntartható erdészetet is beleértve.

Az EREDMÉNYMUTATÓ kódja és leírása

R.38 A helyi fejlesztési stratégiák által érintett vidéki népesség aránya

A KAP ST „RD57_R15_LDR_77 - LEADER stratégiák elkészítése és végrehajtása” megnevezésű beavatkozása tartalmazza a LEADER támogatáshoz kapcsolódó kereteket.

Ez a beavatkozás a vidéki térségek és közösségek területileg kiegyensúlyozott fejlesztésében jelentős szerepet vállaló, az ország térségeiben már működő vagy megalakuló HACS-ok számára biztosít támogatást. Az intézkedés keretében a HACS-ok a KAP ST céljaihoz illeszkedő, a helyi fejlesztési igényeknek megfelelő HFS-t dolgoznak ki. Az IH által jóváhagyott HFS-ben a HACS-ok olyan fejlesztési célokat határoznak meg, amelyeket a térségi szereplők valósítanak meg.

A HFS-t annak tartalma és minősége, valamint a megvalósításhoz szükséges kapacitás alkalmassága alapján az IH hagyja jóvá. A HFS-ek tartalmának kialakítása a HACS-ok kizárólagos feladata és felelőssége, amelyhez a beavatkozás biztosítja a szükséges pénzügyi keretet. Amennyiben egy HFS a kiválasztási kritériumok alapján nem fogadható el az IH által, az visszaküldésre kerül javítás céljából az érintett HACS részére.

A HACS működtetéshez kapcsolódó tevékenységek mellett, a HACS legfontosabb feladata a helyi közösség motiválása, aktivizálása és segítése úgy, hogy az új lehetőségek, ötletek felszínre kerüljenek és megvalósuljanak a HFS céljainak megfelelően, továbbá a HFS közösség általi kidolgozása és megvalósítása, valamint a hálózatépítés más HACS-okkal belföldön és a határon túl. Ennek keretében a HACS-ok támogathatják a projektötletek pályáztatá történő kidolgozását is, amennyiben a projekt megvalósítása a HFS céljaihoz illeszkedik.

A LEADER program hét alappilléreinek megvalósítása

- 1) Területalapú megközelítés: a fejlesztési terület egységes és homogén. A települések java a Zselici dombság része. mindegyik település max 25 km-re fekszik a vármegye székhelytől, Kaposvártól. A települések célja közös, szükségleteik is megegyeznek így a célzott fejlesztések megvalósítása is biztosított.

- 2) Alulról építkező megközelítés: a stratégia megalkotásához ez a szempont a legfontosabb, mivel a helyi szereplők bevonásával az ő szükségleteik alapján készülnek el az intézkedéseink.
- 3) Innovativitás: a sajátos, alulról jövő szükségletek feltárásának kiemelt szerepe van az újítások tekintetében. A LEADER program innovatív jellege a helyi erőforrásokra támaszkodik, valamennyi területen jelennek meg egyedi, új ötletek helyi szinten.
- 4) Integrált megközelítés: a felhívások igazodnak más felhívásokhoz, ügyelve a megfelelő lehatárolásra. Ennek következtében nagyon jó kiegészítő támogatás lehet más projektekhez a közös cél megvalósítása érdekében, ami egy multiszektoriális fejlődési lehetőség.
- 5) Sajátos irányítási és finanszírozási módszerek: a LEADER programban helyi szinten alkották meg a felhívásokat és a forrás allokáció is helyi szinten történik, mivel a térség, a helyi szereplők igényeit az adott Akciócsoport ismeri.
- 6) Hálózatépítés, együttműködés: a HACSok tagsága több szektorból tevődik össze, az helyi szereplőkből, így a személyes kapcsolatok révén a helyi tapasztalatok és jó gyakorlatok, eredmények és együttműködések kialakításában a legkompetensebb.
- 7) Helyi partnerség(ek), HACS-ok helyi szintű szerepvállalása: a HACS kiemelkedő szerepet vállal a helyi résztvevők közötti együttműködések kialakításában a különböző szervezetek és szférák között, hogy a már sikeres tapasztalatokat megismerhessék és tovább adhassák.

Irányadó jogszabályok:

- AZ EURÓPAI PARLAMENT ÉS A TANÁCS (EU) 2021/1060 RENDELETE az Európai Regionális Fejlesztési Alapra, az Európai Szociális Alap Pluszra, a Kohéziós Alapra, az Igazságos Átmenet Alapra és az Európai Tengerügyi, Halászati és Akvakultúra-alapra vonatkozó közös rendelkezések, valamint az előbbiekre és a Menekültügyi, Migrációs és Integrációs Alapra, a Belső Biztonsági Alapra és a határigazgatás és a vízümpolitika pénzügyi támogatására szolgáló eszközre vonatkozó pénzügyi szabályok megállapításáról
- AZ EURÓPAI PARLAMENT ÉS A TANÁCS (EU) 2021/2115 RENDELETE a közös agrárpolitika keretében a tagállamok által elkészítendő stratégiai tervhez (KAP stratégiai terv) nyújtott, az Európai Mezőgazdasági Garanciaalap (EMGA) és az Európai Mezőgazdasági Vidékfejlesztési Alap (EMVA) által finanszírozott támogatásra vonatkozó szabályok megállapításáról, valamint az 1305/2013/EU és az 1307/2013/EU rendelet hatályon kívül helyezéséről

A HACS által készített Helyi Fejlesztési Stratégia összeállításakor figyelembe vettük a KAP ST-ben leírtakat, illetve az abban megfogalmazott célokat, alapelvekre épült.

2. A HFS előkészítése, tervezésének szervezése

A Zselici Lámpások Vidékfejlesztési Egyesület a tervezési folyamatba bevonta az terület aktív résztvevőit, hiszen az alulról jövő kezdeményezésekből épül fel a Helyi Fejlesztési Stratégiánk. A személyes kapcsolatok biztosítására egyesületünk fórumok szervezésével nyújt lehetőséget, illetve ügyfélszolgálati irodát tart fenn a folyamatos kapcsolattartás érdekében. Az Akciócsoport irodája Zselickislakon található, Kaposvártól 6 km-re a helyi IKSZT épületében. Könnyen megközelíthető.

A stratégiához szükséges ötletek gyűjtését az Egyesület a tagságot és az ügyfélkört elektronikus formában felkérte, hogy nyújtsanak be projekt ötleteket. A tervezési területről számos előzetes projektötlet érkezett be, elsősorban az adatlapokon beérkező ötletek mentén indult meg a tervezés, mivel hatékonyak és nyomon követhetőnek bizonyult.

Továbbá a 2023-as évben 3 alkalommal fórumot is szervezett, hogy felmérjük a térség igényeit, amelyek nagyban megegyeztek az elektronikus formában megküldött projekt ötletekkel.

A munkaszervezet, a beérkező adatlapok és a személyes megkeresések alkalmával felmerülő ötletek alapján, saját ismereteikkel és tapasztalataikkal kiegészítve készítette el a Helyi Fejlesztési Stratégiát.

A jól működő helyi kapcsolatok eredményeképpen pedig aktív helyi közösség alakult ki, a későbbiek során a jó gyakorlatok alapján aktivizálhatóak a térségben korábban inaktív, illetve hátrányos helyzetű csoportok tagjai is, bevonva új fejlesztési elképzelések, hálózatok, együttműködési projektek megvalósításába.

A projektötletek mintegy fele a gazdaságfejlesztést támogató javaslatoknak minősíthetőek, melyek beépítésre kerültek a Stratégiában meghatározott helyi prioritások közé azzal, hogy célszerűbb a korábbi mikro és kis projektek helyett nagyobb lélegzetű fejlesztéseknek is helyet biztosítani, ezért indokolt a magasabb forráskeret biztosítása a térség vonatkozásában.

	Helyszín	Dátum	Témák	Részt vevők száma
Fórumok	Zselickislak	2023.05.27	Projekt ötletek, igények felmérése a következő ciklus helyi stratégiájához	10
	Zselickislak	2023.08.23	Projekt ötletek, igények felmérése a következő ciklus helyi stratégiájához	6
	Zselickislak	2023.09.22	Projekt ötletek, igények felmérése a következő ciklus helyi stratégiájához	8
Munkacsoporti/ Tervezői ülések, megbeszélések	Zselickislak	2023.05.27	Helyi Fejlesztési Stratégia	7 fő
	Zselickislak	2023.09.25	Helyi Fejlesztési Stratégia	7 fő

3. A HFS által lefedett terület és lakosság meghatározása

A KAP ST-ben foglaltak szerint - folytatva a 2014-2020-as programozási időszak gyakorlatát - a LEADER beavatkozás területi hatálya lefedi az ország összes vidékinek minősülő települését. A HFS-sel lefedni kívánt terület lakosságszáma minimum 10 ezer fő és maximum 150 ezer fő lehet, és egy település csak egy HACS-hoz tartozhat.

a) A lefedni kívánt települések mérhető jellemzői, összefoglaló adatai (pl. területméret, lakosságszám).

A Zselici Lámpások Vidékfejlesztési Egyesület 2007-es megalakulás óta kisebb változással, de szinte azonos területtel rendelkezik. A jelenlegi felállás 2014 óta változatlan. A 44 település a Dél-Dunántúli régióban, Somogy megyében, a Zselicben, jórészt Kaposvár vonzáskörzetében a 61-es és 67-es fő közlekedési utak találkozásánál, a Nagykanizsa-Dunaföldvár (61-es) fő közlekedési úttól déli, a Balatonlelle-Szigetvár fő közlekedési úttól keleti és nyugati irányban helyezkedik el. Északról a Somogyi

domság, délről és nyugatról Belső-Somogy, míg keletről a Kapos-völgye határolja. Minden település a Kaposvári Járáshoz tartozik, név szerint Bárdudvarok, Baté, Bőszénfa, Büssü, Cserénfa, Csoma, Csököly, Fonó, Gálosfa, Gige, Gölle, Hajmás, Hedrehely, Hencse, Jákó, Kadarkút, Kaposfő, Kaposgyarmat, Kaposhomok, Kaposkeresztúr, Kaposmérő, Kaposszerdahely, Kercesliget, Kisasszond, Kisgyalán, Kiskorpád, Kőkút, Mike, Mosdós, Nagyberki, Orci, Patca, Rinyakovácsi, Sántos, Simonfa, Szabadi, Szenna, Szentbalázs, Szilvásszentmárton, Taszár, Visnye, Zselickisfalud, Zselickislak és Zselicszentpál. A 44 település közül egyedül Kadarkút rendelkezik város címmel.

Települései közül 25 település a társadalmi, gazdasági szempontból leghátrányosabb helyzetű települések közé tartozik (Baté, Büssü, Cserénfa, Csököly, Fonó, Gálosfa, Gige, Gölle, Hajmás, Hedrehely, Hencse, Jákó, Kadarkút, Kaposhomok, Kaposkeresztúr, Kercesliget, Kisasszond, Kőkút, Mike, Patca, Rinyakovácsi, Simonfa, Szilvásszentmárton, Visnye, Zselickisfalud).

A fejlesztési területen élők száma: 26.539 fő, a HACS területe 792 km². A terület jellemzően aprófalvas csak egy-két nagyobb település van csak a térségben.

A terület homogenitását Kaposvár megyeszékhely közelsége jelenti, a települések többségéről Kaposvárra járnak dolgozni, a tömegközlekedés is Kaposvár központú.

b) Korábbi együttműködések, megvalósult közös projektek, összefogások.

A Térségek közötti projekt 6 konzorciumi partnerrel valósul meg 3 HACS területén a Homokhátság Fejlődéséért Vidékfejlesztési Egyesület, a Zselici Lámpások Vidékfejlesztési Egyesület és a Kiskunok Vidékéért Egyesület területén. A fő irányvonal a turizmus fejlesztése a térségekben. Egymástól való tanulás lehetőségének a biztosítása.

Projekt rövid összefoglalója	Részt vevő tagok	Megítelt támogatási összeg	Megvalósítás állapota
A Térségek közötti projekt 6 konzorciumi partnerrel valósul meg 3 HACS területén a Homokhátság Fejlődéséért Vidékfejlesztési Egyesület, a Zselici Lámpások Vidékfejlesztési Egyesület és a Kiskunok Vidékéért Egyesület területén. A fő irányvonal a turizmus fejlesztése a térségekben. Egymástól való tanulás lehetőségének a biztosítása	Homokhátság Fejlődéséért Vidékfejlesztési Egyesület	421 653	Megvalósult
	Zselici Lámpások Vidékfejlesztési Egyesület	995 426	Megvalósult
	Kecskeméti Katolikus Ifjúságért Alapítvány	9 964 221	Megvalósult
	Szilvásszentmárton Község Önkormányzata	3 984 990	Megvalósult
	Tizsakécske Város Önkormányzata	2 997 200	Megvalósult
	Szentkirály Község Önkormányzata	1 499 999	Megvalósult

A Zselici Lámpások Vidékfejlesztési Egyesület és a Homokhátság Fejlődéséért Vidékfejlesztési Egyesület területén megvalósuló tapasztalatcsere és tudásátadás a helyi hagyományokról és a turizmusról. 136,2 m² bemutató és rendezvénytér kialakítása, 8x16 m sátor beszerzése, 5 db 3x6 m-es sátor beszerzése asztalokkal, székekkel, két db tanulmányút, tapasztalat csere lebonyolítása, roll-up, szórólap, kiadvány, pólók, bögrék beszerzése.

Projekt rövid összefoglalója	Részt vevő tagok	Megítélt támogatási összeg	Megvalósítás állapota
A Zselici Lámpások Vidékfejlesztési Egyesület és a Homokhátság Fejlődéséért Vidékfejlesztési Egyesület területén megvalósuló tapasztalatcsere és tudásátadás a helyi hagyományokról és a turizmusról.	Szilvásszentmárton Község Önkormányzata	9 499 998	Megvalósult
	Zselici Lámpások Vidékfejlesztési Egyesület	5 455 269	Megvalósult
	Homokhátság Fejlődéséért Vidékfejlesztési Egyesület	4 682 072	Megvalósult

c) Személyes kapcsolattartást, segítségnyújtást elérhetővé tevő központ(ok) stb.

Az Egyesület irodájának címe 7400 Zselickislak, Kossuth utca 57. Kaposvár központjától mindössze 6 km-re fekszik. Az iroda a helyi Integrált Közösségi és Szolgáltató Tér (IKSZT) épületének emeletén található.

Az irodában 4 munkaállomás található, internet hozzáféréssel. Vezetékes és mobiltelefonos elérhetőséggel is rendelkezünk. A nyomtatás hálózati nyomtatóra történik a munkaállomásokról.

Kapcsolattartás elsődlegesen telefonon zajlik, a Covid-19 járvány óta alig van személyes megkeresés, kivéve az egyesület által szervezett rendezvények. Továbbá e-mailen és a honlapon nyújtunk információkat.

4. Horizontális célok

4.1 Esélyegyenlőség

A HFS tervezésekor kiemelt szempont az esélytudatosság kifejezése, a helyi szintű kapacitásfejlesztés, a vidéki szereplők bevonása, aktivizálása közösségi akciók, szemléletformálás, amely magában foglalja az esélyegyenlőség, a társadalmi befogadás és a szegénység elleni küzdelem témájú érzékenyítést, kapacitásfejlesztést.

A dokumentum nem közvetít szegregációt, valamint törekszik csökkenteni az egyes csoportokra vonatkozó meglévő előítéleteket.

Kiemelt fontosságú a megkülönböztetés mentes kiválasztási rendszer: a HACS döntéshozó testületében (amely alatt a Helyi Bíráló Bizottságot értendő) legalább egy nő és legalább egy fiatal személy (legfeljebb 41. életévét még be nem töltött személy) szerepel.

Az EU alapelveinek mentén egyaránt biztosítani kell mindenki számára a minőségi, fenntartható és megfizethető szolgáltatásokhoz való egyenlő és időben történő hozzáférést, különös tekintettel, a fogyatékossgal élőkre, a gyermekekre és a hátrányos helyzetű csoportokra.

A Helyi Fejlesztési Stratégia tervezése alatt kiemelt figyelmet fordítottunk az esélyegyenlőség vonatkozásában kiemeleten védendő csoportokra, úgymint a nők, fogyatékkal élők; pályakezdők és egyéb hátrányos helyzetű csoportok.

A Helyi Bíráló Bizottság tagjainak megválasztásakor figyelembe vesszük, hogy megkülönböztetés mentes legyen a kiválasztási rendszer, így 40 év alatti fiatal és nők is lesznek a tagok között.

A stratégia megvalósítása során egyik hátrányos csoport sem lesz kiemelve, azonban a Stratégia biztosítja, hogy minden támogatásra jogosult egyenlő eséllyel nyújthasson be támogatási kérelmet és vegyen részt a projektek megvalósulásában. A stratégia támogatja a helyi és térségi gazdaságfejlesztést, amely hozzájárul a foglalkoztatás erősítéséhez, ezzel a lakossága megélhetésének javulásához, a szegénység leküzdéséhez és a hátrányos helyzetű csoportok társadalmi felzárkóztatásához. Továbbá támogatja a helyi és térségi turizmust, a vendégfogadás és a kapcsolódó tevékenységek fejlesztése elősegíti a közösségek jövőképét és társadalmi szerepvállalását.

A 105/2015. (IV.23.) Korm. rendelet 2. számú melléklete alapján a HACS 44 településéből 25 kedvezményezett besorolású település, ez a fejlesztési terület több mint 50%, ahol kiemelten fontos az esélyegyenlőség biztosítása.

4.2 Fenntarthatóság és környezetvédelem

A Helyi Fejlesztési Stratégia céljai között kiemelt fontosságú a környezet megóvása. A stratégia tervezése során az intézkedések kötelezettségei között meghatározása kerül a vállalkozási célú beruházás megvalósulásához kapcsolódó energetikai hatékonyság fejlesztése a környezetvédelem támogatása érdekében.

A következő ciklusban még nagyobb hangsúlyt szeretnénk helyezni a környezeti fenntarthatóságra, környezettudatos gondolkodás elterjesztésére. Folytatni szeretnénk, hogy a pályázatok bírálatakor nagy hangsúlyt helyezünk a környezettudatos gondolkodás előtérbe helyezésére, így próbáljuk a pályázókat rábírni, hogy megújuló energiaforrásokat használjanak a jövőben.

A környezettudatosság előtérbe helyezése mellett kiemeleten fontos a környezeti nevelés, azaz a fiatal generációk edukálása. Fontos a jó példák átadása és megismertetése, ami célként szolgálhat egy fenntarthatóbb jövő felé.

5. A 2014-2020-as programozási időszakra és az átmeneti időszakra (2021-2022) vonatkozó HFS megvalósulásának összegző értékelése, következtetések

- Eredményes intézkedések: HACS működési tevékenységek és sikeres HF-ek indoklással.

A 2014-2020-as ciklusról elmondható, hogy sikeres volt, viszont hosszú volt a tervezési szakasz. Sokáig nem volt lehetőség támogatási kérelem benyújtására.

Alapvetően az Egyesület mindegyik felhívása eredményes volt. Intézkedések közül a legsikeresebbnek a gazdaságfejlesztést célzó, helyi Vállalkozások fejlesztése bizonyult, hiszen a legtöbb kérelem erre az intézkedésre érkezett. Forrás tekintetében szintén a vállalkozásfejlesztés támogatás bizonyult a legkiemelkedőbbnek. Ennek oka a térségben működő Vállalkozások nagy száma, illetve, hogy a LEADER felhívásokon kívül nem igazán tud mikrovállalkozás támogatáshoz jutni.

Az önkormányzati szféra tekintetében meghirdetett támogatási lehetőségek kapcsán megállapítható, hogy nem minden település járt sikerrel. Jellemzően forrás és munkaerőhiányos önkormányzatok nehezen birkóznak meg a projektek előkészítésével, kivitelezésével. A legnagyobb probléma a forráshiány, más programok keretében a finanszírozás nem komoly probléma, hiszen az előfinanszírozás gördülékenyen működik. Sajnos a LEADER program keretében ez még fejlesztendő terület, a helyi akciócsoportok, helyi települések, önkormányzatok bíznak abban, hogy a kivitelezés-finanszírozás együttesen központilag is segíthető lesz az új időszakban.

A civil szféra vonatkozásában is előfordul, hogy az utófinanszírozás problémát okoz. Jelen gazdasági helyzetben civil szervezetet működtetni önerőből igencsak nehéz. Ezért a 2023-2027 ciklusban a HACs fontos feladatnak tekinti ezen szféra támogatását akár a 100%-os támogatási intenzitással.

A jelenlegi adatok alapján a támogatást nyert projektek magas arányban valósulnak meg. A fejlesztési forrás felhasználásra kerül.

Az intézkedésekben tovább szeretné vinni a 2014-2020-as ciklus irányvonalát.

Felhívás címe	Kódszáma	Beérkezett TK-k száma	Támogatottak száma	Felhívás keretösszege	Kötelezettségvállalás mértéke
Kulturális és gasztronómiai rendezvények szervezése	VP6-19.2.1.-103-01-17	34	14	11 532 214	12 685 435
Helyi vállalkozások, őstermelők fejlesztésének elősegítése	VP6-19.2.1.-103-02-17	44	24	97 576 927	107 334 620
Civil szervezetek szakmai fejlődésének elősegítése	VP6-19.2.1.-103-03-17	20	11	15 910 395	17 501 435
Térségi turisztikai szolgáltatások fejlesztésnek elősegítése	VP6-19.2.1.-103-04-17	15	6	5 454 540	5 999 994
Falvak népességmegtartó erejének támogatása	VP6-19.2.1.-103-05-17	36	11	39 251 725	43 176 897

Kisváros élhetőbbé tétele	VP6-19.2.1.- 103-06-17	1	1	6 965 136	7 661 650
Civil szervezetek és egyházak tevékenységének elősegítése 2020	VP6- 19.2.1.- 103-10-20	41	26	40 908 819	38 997 374
Helyi vállalkozások, őstermelők fejlesztésének elősegítése 2020	VP6- 19.2.1.- 103-7-20	77	58	38677010	428 444 456
Falvak népességmegtartó erejének támogatása 2020	VP6- 19.2.1.- 103-8-20	19	17	73 916 000	66 359 655
Kisvárosok élhetőbbé tétele 2020	VP6- 19.2.1.- 103-9-20	1	1	15 000 000	4 999 998

- Továbbfejlesztendő intézkedések: HACS működési tevékenységek és sikeres HF-ek indoklással.
Az egyesület a felhívásait sikeresnek ítéli, nem igényelnek továbbfejlesztést.

Felhívás címe	Kódszáma	Beérkezett TK-k száma	Támogatottak száma	Felhívás keretösszege	Kötelezettségvállalás mértéke

- Eredménytelen intézkedések: HACS működési tevékenységek és sikeres HF-ek indoklással.
Sikertelennek egyik felhívását sem nevezné az Egyesület. Meg kell jegyezni, hogy a Kulturális és
gasztronómiai rendezvények szervezése című felhívás a Covid-19 járvány miatt nem teljesített jól.

Felhívás címe	Kódszáma	Beérkezett TK-k száma	Támogatottak száma	Felhívás keretösszege	Kötelezettségvállalás mértéke

6. Külső koherenciák azonosítása

A tevékenységszintű lehatárolás alapjai:

Alapvetően azon projektek kerülnek kizárásra, amelyek hatályos támogatói okirattal rendelkeznek - az államháztartás alrendszereiből, vagy a Strukturális Alapokból származó konstrukciók forrásai kapcsán - a tervezett HF-ekre történő támogatási kérelem benyújtásakor ugyanazon megvalósítási helyre, ugyanazon tevékenység tekintetében. Ez alól kivételt képez, ha a HF-re benyújtandó fejlesztési igény a korábban fejlesztett tevékenység minőségi továbbfejlesztésére irányul a korábbi projekt eredményeinek fenntartásával. A korábbi pályázati konstrukciók bemutatását és a HF-től való lehatárolását a megalapozó dokumentumban vagy a projekt adatlapon szükséges bemutatni.

Külső koherenciák azonosítása a KAP ST-ben foglaltak alapján:

A támogatáspolitikai programok koordinációjának két alapvető eleme a lehatárolások meghatározása (a potenciálisan átfedő területek kettős finanszírozásának elkerülése érdekében) és a beavatkozások közti lehetséges szinergiák (egymást erősítő hatások) tudatos tervezése.

A HFS elsősorban a tevékenység, másod sorban pedig a projektszintű lehatárolásokat részesíti előnyben annak érdekében, hogy ne a programszinten rögzített és így nehezen módosítható, rugalmatlan feltételek határozzák meg egyes felhívások és projektek támogathatóságát, csökkentve annak kockázatát, hogy célcsoportok, fejlesztési igények maradnak finanszírozás nélkül a rugalmatlan szabályok miatt.

Tekintettel arra, hogy a LEADER Programon keresztül támogathatóak olyan projektek, amelyek a léptékük, vagy a tevékenységi körük miatt máshonnan nem juthatnak fejlesztési forrásokhoz, viszonylag kisebb komplementer halmaz értelmezhető az átfedések tekintetében.

KEHOP Plusz

A KEHOP Plusz többek között vízgazdálkodással és katasztróforkockázat-csökkentéssel, környezet- és természetvédelemmel, megújuló energiagazdasággal, klímasemlegességre való igazságos átállással, továbbá körforgásos gazdasági átállással foglalkozik.

A természetvédelemmel összefüggő beruházások esetében a KAP Stratégiai Terv elsősorban mezőgazdasági területekre, míg a KEHOP Plusz természetvédelmi területekre koncentrál, ahol például a Natura 2000 területek között lehetne átfedés, mely azonban projektszinten kezelhető.

TOP Plusz

A program Magyarország kevésbé fejlett régióinak és fejlett régiójának számító Budapest területi alapú fejlesztéseit támogatja, kiemelt figyelmet fordítva a legkevésbé fejlett régiók és elmaradott térségek fejlesztésére. Elsősorban helyi önkormányzati fejlesztéseket támogat, fejlesztési tematikája ennek kapcsán kiterjed a gazdaságélénkítés, munkahelyteremtés és -bővítés, valamint a népességmegtartás és családvédelem térségi és helyi feltételeinek biztosítására, így a helyi gazdaságfejlesztésre és foglalkoztatásra, a helyi turizmusra, a települési infrastruktúra, településüzemeltetés és helyi közszolgáltatások fejlesztésére.

A korábbi szabályozás, mely szerint 10.000 fő feletti településeket a TOP, 10.000 fő alatti településeket a VP keretében támogatnak a programok, jelenleg nem része a szabályozásnak. A TOP Plusz és a KAP Stratégiai Terv is támogatja a vidéki térségeket. Ez lehetőséget nyújt arra, hogy a két forrás összehangolásával az egyes projektek egymás hatását megsokszorozva, a teljes értéklánc mentén biztosított lehessen a fejlesztések finanszírozása. A szinergia lehetőségek hatékonyabb kihasználása érdekében koordinációs mechanizmust működtetünk a két program között, miszerint a vidékfejlesztési beavatkozások esetében a szinergia helyi szintű megvalósításáért felelős szervezetek, a LEADER HFS-ek felülvizsgálata során vizsgálatra kerül az érintett megye Integrált Területi Programja.

A KAP Stratégiai Terv és a TOP Plusz program közötti lehatárolás

A KAP ST és a TOP közötti lehatárolást megkönnyíti, hogy két program időbeli csúszása miatt a TOP Plusz pályázatok legtöbb esetben jóval előbb megjelennek, mint a KAP kiírások, így ritkán fordulhat elő, hogy két kiírás egyszerre, vagy közel egymáshoz nyílik meg.

EFOP Plusz

Az EFOP Plusz prioritások lefedik a köznevelési, az egészségügyi, a társadalmi felzárkózási, szociális, család- és ifjúságügyi, társadalmi innovációs, valamint leginkább rászoruló személyeket támogató intézkedéseket.

Az EFOP Plusz társadalmi felzárkózási prioritási tengelyén, tervezetten a termelő-műhelyek kerülnek támogatásra, míg a KAP Stratégiai Terv keretében a társadalmi vállalkozások fejlesztésére allokálnak forrást. A jelenlegi tervek alapján a termelőműhelyeket bármilyen szektorhoz kötődően létre lehet hozni, akár mezőgazdasági tevékenységekhez kapcsolódóan is, továbbá az intézkedésben a támogatást igénylők között - szektorokra vonatkozó korlátozás nélkül - megjelennek a nonprofit gazdasági társaságok, valamint civil szervezetek is.

GINOP Plusz

GINOP Plusz elősegíti, összhangban a vonatkozó uniós stratégiákkal a magyar vállalkozások technológiaváltásához, digitalizációs és innovációs képességeinek megerősítését, valamint hozzájárul a munkavállalók képzéséhez, termelékenységük és hozzáadott értékük növelése érdekében.

A Partnerségi Megállapodás alapján a vállalkozásfejlesztést a GINOP Plusz támogatja. 2020-tól a GINOP hagyományos vállalkozásfejlesztési támogatásaiban az élelmiszeripari vállalkozások kizárásra kerültek, ezek 2021-2022-ben a VP-ből, 2023-2027-ben pedig a KAP Stratégiai Tervből kaphatnak támogatást.

DIMOP Plusz

A DIMOP Plusz egységes szolgáltatási rétegeken keresztül, adatintenzív megközelítésben járul hozzá az egyes szakpolitikai feladatok digitalizációs beruházásaihoz és ilyen módon átfogó megoldásokat támogat, amelyek egy-egy ágazati célkitűzés megvalósulása mellett egységesen támogatják a digitális transzformáció folyamatát. A DIMOP Plusz jellemzően országos léptékű beruházásokra fókuszál és elsősorban nem mezőgazdasági / vidékfejlesztési témájú fejlesztések végrehajtását tervezi, mégis több szinergia lehetőség azonosítható a két program között. Releváns: a DIMOP Plusz pluszponttal támogatja azokat a fejlesztéseket, amelyek egy, a KAP Stratégiai Terv által finanszírozott okosfalu stratégiával vannak összhangban.

IKOP Plusz

Az IKOP Plusz felelős a magyarországi közlekedési helyzet fejlesztéséért, ami magába foglalja a kötöttpályás, közúti, kerékpárúti és kikötői beruházásokat. Az IKOP Plusz fejleszteni fogja a vidék elérhetőségét is biztosító közlekedési hálózatokat.

Magyar Falu Program (MFP)

A Magyar Falu Program (MFP) a településhálózat több mint 90 százalékát, és a népesség mintegy harmadát adó, 5000 főnél nem nagyobb lakosságszámú kisvárosok és községek fejlesztését támogatja a következő területeken: vidéki szolgáltatások és infrastruktúra fejlesztése, vidéki civil közösségek támogatása, kistelepülésen élők lakhatási feltételeinek javítása, alsóbbrendű úthálózat fejlesztése hazai forrásból, valamint falusi vállalkozások támogatása uniós (GINOP Plusz-1.2.2-22) forrásból.

A nagymértékű átfedési lehetőségek okán alkalmazzuk a projektszintű lehatárolásokat.

Vármegyei Integrált Területi Programok

A Vármegyei Integrált Területi Programoktól lehatároljuk a felhívásainkat.

7. Helyzetfeltárás

7.1 Helyi és helyzeti energiák bemutatása

- **Térszerkezeti adottságok:** A régió előnytelen struktúrájú településszerkezettel rendelkezik. A Zselici Lámpások település csoportján belül 26 539 fő él egy városban és 43 községben. 27 községben 500 főnél, és ebből 10-ben 250 főnél is kevesebben élnek. Kaposvár a legközelebbi nagyváros. A tömegközlekedés is Kaposvár központú. A településeken élők nagyrésze itt is dolgozik.

A helyzetfelmérés adataiból is látszik, hogy döntően előregedő, kis lélekszámú községekről van szó, melyek képtelenek lakosságuk önálló megtartására és igényeik kielégítésére. A népesedési mutatók csökkenő születésszámot mutatnak. A mezőgazdaság problematikus pontja a feldolgozóipar. A megtermelt javak feldolgozatlanul, hozzáadott érték nélkül hagyják el a Zselicet. Az erdőgazdálkodás korábban a foglalkoztatás egyik főszereplője volt az erdei településeken, ezt a szerepet részben elvesztette. A településcsoport kedvező táji-természeti adottságokkal bír. A turizmus, mint vidékfejlesztő sikerágazat a Zselicben is fellelhető, a turizmus gazdasági jelentősége a zselici falvakban is érezteti hatását. Jól mutatja mindezt a szálláshelyek körének bővülése, a kapcsolódó szolgáltatások minőségének javulása, de számuk az igényekhez és a lehetőségekhez képest nagyon alacsony. Évtizedek óta a zselici kistérség idegenforgalmának alapja a vadásztatás volt, a vadászat infrastruktúrája fejlett. Jelentős alappillére a turizmusnak. A Covid-19 járvány visszavetette a turizmust, ami most kezd kilábalni belőle.

A közelmúltban épült kerékpárutak és a meglévő erdei utak további pillérjei lehetnek a turizmusnak és a fejlesztéseknek.

- **Környezeti adottságok:** A földtörténeti folyamatok révén alakultak ki a térséget alkotó tájak. Somogy megye nagy részén két középtáj- Külső – és Belső-Somogy osztozik. Somogy megye részét képezi még a Zselic, amely kistájként a Tolna- Baranyai dombság része. A Kapos völgyétől délre található a Zselic kiemelt és feldarabolódott vonulatai. A Zselic észak-nyugati része tartozik Somogy megyéhez. A területet észak déli völgyek jellemzik, meredek völgyoldalakkal és viszonylag széles, lapos völgyekkel. A Zselic átlagos tengerszint feletti magassága 211 méter, ennek ellenére aprólékos tagoltsága révén a Dunántúl egyik legmozgalmasabb és legszebb tája. Az összefogás ezen előnyök kölcsönös kiaknázására jött létre. Igaz nem minden település tartozik a Zselichez, de sok szempontból annak előterében foglalnak helyet. Felszíni vizeik a Zselicből indulnak, domborzati, talajtani és kisebb mértékben éghajlati viszonyaik is inkább a Zselicséghez kötöttek. A Zselici Lámpások Leader csoportot alkotó települések az alábbiak szerint csoportosíthatók: a Kelet-Belső-Somogy (Kaposfő, Kiskorpád, Gige, Bárdudvarnok stb.), Dél-Külső – Somogy, (Kaposmérő, Taszár, Baté, Mosdós, Nagyberki, Szabadi, Csoma, Orci), valamint az

Észak- és Dél-Somogy megyére eső részén található a Zselici Tájvédelmi körzet, (Visnye emellett az érzékeny természeti területhez tartozik. Jó minőségű, kisebb talajfoltok helyezkednek el Visnye, Szenna, Zselickisfalud, Patca, Kaposszerdahely, Zselicszentpál, Gálosfa, Cserénfa, Sántos, Szentbalázs, Kaposhomok, Kaposkeresztúr, Kercseliget, Hedrehely területein.) Somogy az ország 5. legerdősültebb megyéje, melyen belül a Zselic a legerdösebb táj. A Leader csoport településeinek 60 %-a hagyományos és történeti tájszerkezet, tájhasználat védelmét szolgáló területek – védett természetvédelmi területek, melyeknek rendeltetése, hogy mérsékelje vagy megakadályozza azoknak a tevékenységeknek a hatását, melyek károsan befolyásolnák.

A települések 89 %-a természeti területek övezete, amelyet elsősorban természet közeli állapotok jellemeznek, az élőhelyen, illetve a tájban, végbemenő folyamatokat többségében az önszabályozás jellemzi.

Ökológiai (zöld)folyosó övezet a települések 71%-a, ahol azonos vagy különböző típusú élőhely-komplexek közötti átjárhatóságot biztosító területek, amelyek, mint útvonalak lehetővé teszik a fajok populációinak kommunikációját. Ezek döntő részben mesterséges eredetűek, fennmaradásukhoz, funkciójuk ellátásához folyamatos emberi beavatkozás is szükséges.

A települések 67%-a a tájképvédelmi területek övezeti besorolásba tartozik. A besorolás alapja a tájkarakter, a történetileg kialakult értékek védelme, a hagyományos tájszerkezet és tájhasználat megőrzése és nem utolsósorban a kilátás-rálátás szempontjából kedvező, nagyobb távolságról látható, nagy távlatokat megnyitó tájképi területek védelmi, a vizuális szennyezés megakadályozása.

Kiemelten érzékeny természeti területi övezetbe a települések 20%-a tartozik, melyeknél a természetvédelmi érdekek és szempontok az elsődlegesek.

A HACS területén található az ország egyik natúrparkja, a Zselici Ezüsthárs Natúrpark, mely 15 települést foglal magában, amelyek mind a Zselici Lámpások Vidékfejlesztési Egyesület tagja.

- **Kulturális erőforrások:** Több település is rendelkezik hagyományőrző programokkal, bár ezek a rendezvények a Covid-19 járványt megsínylették. Ezek közé tartozik Szilvásszentmártonban a F.A.L.U. Fesztivál, amely a hagyományőrzést és a képzőművészetet népszerűsítő, kicsiknek és nagyoknak is kikapcsolódást kínáló könnyűzenei fesztivál, ahova rendszeresen határon túli magyar fellépők is érkeznek. Szennában a Hurkafesztivál, Bőszénfán a Tüzes Lelesó fesztivál, A területen található több fontos turisztikai látványosság is illetve szórakozási lehetőséget nyújtó hely. Ilyen például a Zselici Csillagpark, a Bőszénfai Szarvas farm, Patcán a Katica Tanya, Kaposmérői központú Zselici Ezüsthárs Natúrpark, Kassai-völgy, mely a híres lovasíjász Kassai Lajos lovasíjász központja, Szennában a Skanzen. A kerékpárút hálózat is bővült. Több aktív civilszervezet is működik a térségben, akik ezeket a kincseket gondozzák, népszerűsítik. Remek lehetőség rejlik a régiók közötti turisztikai összefogás tekintetében a frissen elkészült kerékpárutak.
- **A társadalom állapota:** Aprófalvas térség, ezekre a falvakra a rossz demográfiai helyzet, elöregedő népesség jellemző, így sok esetben egyszerűen nem születik annyi gyerek, amely lehetővé tenné önálló iskolák fenntartását. Így az önkormányzatok kénytelenek más településekkel együttműködve eleget tenni a törvény által rájuk rótt alapfokú ellátási kötelezettségüknek. A 44 településünk közül Kadarkút város és 23 község szerepel a 105/2015. (IV. 23.) Korm. rendelet 2. mellékletében, 19 település társadalmi- gazdasági és infrastrukturális szempontból kedvezményezett, valamint jelentős munkanélküliséggel is sújtott. Két község jelentős munkanélküliséggel sújtott, hárman pedig társadalmi- gazdasági és infrastrukturális szempontból kedvezményezettek.
- **A gazdaság helyzete:**

Helyi Akciócsoport települései jellemzően kis települések, legnagyobb 2500 fő körüli, legkisebb 60 fős. Ebből következik, hogy az itt működő vállalkozások közép-vállalkozási szint fölé nem igen tudnak menni. A térség tradicionálisan mezőgazdasági területű, erdő, hal - és vadgazdálkodással. Ezen szektorban működő vállalkozásokra jellemző a tőke hiány, és a kiszolgáltatottság a természeti körülményeknek. Stabil gazdálkodásukban a diverzifikáció fontos lépés. A családi vállalkozásoknál fontos probléma a birtok szerkezet. Sok a 30 hektár vagy annál kisebb területen gazdálkodó vállalkozások száma. A régi termelőszövetkezeti rendszerből csak néhány több 100 hektáron gazdálkodó Rt. maradt fent.

A feldolgozóiparban és a könnyűiparban jött létre néhány közép-vállalkozás, melyek volumenben a legjelentősebb erőt képviselik a térségben. Jelentős gondot jelent a megfelelő szakképzettségű munkaerővel való ellátás, a munkába járás megoldatlansága, illetve, hogy a térség nehezen átjárható kelet-nyugati irányban. - Építőipari vállalkozások helyzete teljesen ingatag, sok vállalkozás megszűnik, tőke hiány és körbetartozások jellemzik a szektort, szinte csak vállalkozások működnek a térségben.

Kereskedelmi vállalkozások a szigorodó szabályok miatt a kis településen teljesen visszafejlődtek, jelentős ellátási hiányokat okozva. ÁFÉSZ utód Coop hálózat látja el a kereskedelmi szolgáltatásokat, nincs versenyhelyzet. A meglévő vállalkozások tőke hiánnyal küzdenek. A multinacionális kereskedelmi vállalatok árversenyét nem bírják, csőd közeli helyzetben vannak.

Vendéglátásban működő vállalkozások döntő többsége helyi, alacsonyabb szintű igényeket szolgálja ki. A meglévő szálláshelyeket működtető vállalkozások nem társulnak idegenforgalmi attrakciót nyújtó vállalkozásokkal. A térség természeti adottságai lehetővé tennék a fejlődést, de az általánosan jellemző tőkehiány ezt nem teszi lehetővé. Illetve a Covid-19 járvány alatt többeknek abba is kellett hagyniuk a vállalkozásukat.

Nincsenek vállalkozások, melyek a helyi rendezvények infrastruktúráját, illetve a helyi termékek marketingjét, valamint a szektorban koordinációt végeznék.

Pénzügyi, gazdasági szolgáltatásokat végzők jelentős része egy személyes vállalkozás (kényszervállalkozás), akik általában ügynöki, tanácsadói feladatokat látnak el.

E körben a vállalkozók általában jelentősen változnak.

A térségben működő vállalkozások általános állapotára kihat a térség infrastrukturális, képzettségi, és településszerkezeti állapota. Mindemellett a természeti adottságok a tradicionális gazdasági szférát sújtják, új gazdasági ágazatok meghonosítását tőke hiány gátolja, valamint az itt élő népesség szakképzettségének hiánya. Jellemző a térségre, hogy volumenében a legnagyobb foglalkoztató a közszéféra.

7.2 SWOT analízis

ERŐSSÉGEK	LEHETŐSÉGEK
<ul style="list-style-type: none"> - Jó mezőgazdasági adottságok - A magas színvonalú állattenyésztésnek és növénytermesztésnek egyaránt hagyományai vannak. - A Zselic természeti értékei komoly turisztikai vonzerőt jelentenek. - Van a munkaerőpiacra visszavezethető szabad munkaerő - Barnamezős ipari területek. Telephelynek kialakítható területek új vállalkozások részére. - Elkészült a R67-es út, gyorsabban megközelíthető a térség az M7 autópályától 	<ul style="list-style-type: none"> - Idegenforgalom, elsősorban vadász- falusi és ökoturizmus. A turizmus a térség egyik kitörési pontja lehet, ami számtalan lehetőséget jelent a helyi vállalkozók számára - EU-s fejlesztési források kihasználása. - Bio- és ökotermesztés. Feltétele a biotermékek piacának alapos ismerete. - Civil szervezetek támogatása, akik erősítik a térség lakóinak összetartozását és őrzik a vidék sajátosságait.

<p>GYENGESÉGEK</p> <ul style="list-style-type: none"> - Alacsony iskolai végzettség a munkanélkülieknél, mely nehezíti az elhelyezkedést. - Képzett fiatalok nagyszámú elvándorlása. A képzett fiatalok nem, vagy alig találnak képzettségüknek megfelelő munkát a térségben. - Kedvezőtlen településszerkezet. Az aprófalvas szerkezet gátolja a falvak gazdasági fejlődését 	<p>VESZÉLYEK</p> <ul style="list-style-type: none"> - Térség gazdasági lemaradása. Tartósan megnehezítené a térség lakóinak életét. - Meglevő vállalkozások piacának beszűkülése. - Munkanélküliség növekedése. - Térség általános elszegényedése - Háború - Világjárvány
---	--

A SWOT analízis alapján megállapítható, hogy a Zselici Lámpások tervezési területének fő erőssége a természeti értékei. A Zselici tájvédelmi körzet és a mezőgazdasági adottságok a térség kiugrásának a lehetőségei. Nagy hangsúlyt kell fektetni a meglévő turisztikai attrakciók és szálláshelyek fenntartására, valamint az apró települések élhetőbbé tételére.

Az aprófalvas településszerkezet nagyban hozzájárul a térség gazdasági fejletlenségéhez, mivel a kis településeken nem tudnak kialakulni nagy munkahelyteremtő beruházások és vállalkozások, így ezeknek az elősegítése egy fontos cél a stratégia végrehajtásának a folyamatában.

Az alacsony vállalkozói hajlandóságon és tőkehiányon a nem rég elkészült R67-es gyorsforgalmi út megépítése javít a térség megközelíthetőségén, ami új vállalkozások beindulását hozza, illetve a helyi termék előállítók nagyobb piacra számíthatnak, így fontos a támogatásuk.

Az új vállalkozások indulásával a szakképzett munkaerő is itt maradhat.

A vállalkozóinkat ösztönözni szeretnénk a létszámtartásra, és lehetőségekhez mérten létszámbővítésre.

A sok zöld terület és a földrajzi adottságok kihasználása végett a megújuló energiaforrások hasznosítására kell felhívni a figyelmet a térségben élő lakosságnak és vállalkozásoknak.

8. A stratégia beavatkozási logikája

A beavatkozási logika LEADER vonatkozású rövid összefoglalása

A LEADER beavatkozás a HFS-en keresztül, az SO8 vonatkozásában megállapított számos szükséglet kielégítéséhez hozzájárul. A KAP ST-ben foglalt SWOT elemzés erősségként említi az ország vidéki térségeit lefedő LEADER hálózatot, amely helyi ismerettel, kapcsolatrendszerrel, fejlesztéspolitikai és program végrehajtói tapasztalattal rendelkező helyi erőforrást biztosít a helyi fejlesztésekhez. Ugyanakkor veszélyként említi ezen erőforrás további erodálódását. E két megállapításra épül az a szükséglet, amely a fejlesztéspolitikai programok végrehajtásához szükséges helyi szintű emberi erőforrás szükségességét definiálja. E szükséglet kielégítését szolgálja a LEADER beavatkozás működési és animációs keretéből finanszírozott helyi akciócsoportok hálózata.

A SWOT elemzésben erősségként szerepel, hogy a LEADER a vidéki térségekben jellemzően alacsony tőkeerővel és kockázattűrő képességgel rendelkező Vállalkozások és civil szervezetek számára adekvát, kisléptékű, a helyi szükségletekre szabott fejlesztési forrást biztosít. Az elemzés gyengeségként említi a LEADER források korlátosságát, illetve a kisléptékű források felhasználásának a léptékhez képest magas adminisztratív terheit. A fenti erősségekre és gyengeségekre épül az a szükséglet, amely a helyi/térségi igényekhez illeszthető, ezekre mérhető hatással bíró fejlesztéseket és az ehhez

szükséges forrás szükségességét definiálja. E szükséglet kielégítéséhez járul hozzá a LEADER helyi fejlesztési stratégiák megvalósítása.

A SWOT elemzésben gyengeségként szerepelnek a vidéki közlekedési és az egyéb lakossági szolgáltatások minőségének javításához szükséges infrastruktúra fejlettségének területi különbségei. Erre reagál az a szükséglet, amely az életminőséget emelő helyi lakossági szolgáltatások infrastrukturális hátterének fejlesztését teszi szükségessé. A korábbi évek tapasztalatai alapján a LEADER programnak fontos célja a vidéki élettér fejlesztése a szolgáltatások és az azokhoz szükséges kisléptékű infrastruktúra fejlesztésével, valamint a helyi kötődés és a közösségi kapcsolatok erősítése a közösségeket aktivizáló programokkal és az ahhoz szükséges környezet fejlesztésével. Az Európai Unió vidéki térségeinek hosszú távú jövőképével összhangban a fenti célok elérése érdekében – elsősorban tudásátadással, jó gyakorlatok bemutatásával – ösztönözni szükséges a társadalmi innovációt és a digitális eszközök adta lehetőségek kihasználását.

8.1 A stratégia jövőképe

Falvakban élők elvándorlásának csökkentése és a helyi vállalkozások versenyképességének növelése, a munkahelyek megtartásával és környezettudatos gondolkodással.

8.2 A stratégia célhierarchiája

- a vidéki térségekben a mikro- és kisvállalkozások indítása, fenntartása, erősítése: Az előző ciklusokban is a vállalkozásfejlesztés volt a legnépszerűbb és a kistelepülésen működő vállalkozásoknak a LEADER forráson kívül nincsen más fejlesztési lehetősége. A következő ciklusban nem csak a mikrovállalkozásokat szeretnénk támogatni, hanem a kisvállalkozásokat is.
- megújuló energia, klímabarát, víz visszatartási, környezetvédelmi megoldások alkalmazása helyi szinten: A jelenlegi energia árak mellett elengedhetetlen, hogy támogassuk a megújuló energiahasznosító beruházásokat és a környezetbarát megoldásokat.
- közösségi élet, közösségi marketing, közösségi terek infrastrukturális fejlesztése, épített és kulturális örökség megőrzése: A kistelepülések egyetlen lehetősége a fennmaradásra, ha a helyi lakosok jól ismerik egymást és együttműködnek erre megfelelők a közösségi terek.
- a fiatalok helyben tartásának támogatása, letelepedésük segítése, az elvándorlás megelőzése: Az elvándorlás a mai időszak legnagyobb problémája, ez ellen szeretnénk tenni, hogy a kistelepülések lélekszáma ne csökkenjen és a fiatalok a közösség érdekében tudják használni tudásukat.
- a vidéki térség, mint vállalkozási tér és lakóhely erősítése: Szeretnénk azt a tendenciát megfordítani, hogy a vállalkozások kizárólag a városokban alakulnak, ezért fordítunk kiemelt figyelmet a vidéki vállalkozások indítására, ezzel megőrizzük a helyi munkaerőt és segítjük a települések fejlődését.

9. Cselekvési terv

9.1 Az intézkedések leírása

1. intézkedés:

1) Az intézkedés megnevezése: Vállalkozások előbbre jutásának és fenntartásának a támogatása

2) Specifikus cél:

- A vidéki térségekben a mikro- kis- és középvállalkozások indítása, fenntartása, erősítése;
- megújuló energia, klímabarát, víz visszatartási, környezetvédelmi megoldások alkalmazása helyi szinten;
- a vidéki térség, mint vállalkozási tér és lakóhely erősítése;

3) Indoklás, alátámasztás: A HACs településein főleg vállalkozások és őstermelők gazdálkodnak és tevékenykednek, ezért őket kell erősíteni, hogy munkahelyeket hozzanak létre és környezettudatosan kezdjenek gondolkodni valamint turisztikai szolgáltatók erősítése a cél.

4) A támogatható tevékenységek meghatározása:

- Építés,
- Eszköz és gép beszerzés
- Immateriális javak beszerzése
- Infrastruktúra fejlesztése
- Megújuló energiaforrások kialakítása, fejlesztése

5) Nem támogatható tevékenységek meghatározása:

- Személygépjármű beszerzés
- Élő állat vásárlás
- Használt árucikkek beszerzése
- Támogatási jogosultságok megvásárlása

6) Kiegészítő jelleg, lehatárolás: Alapvetően azon projektek kerülnek kizárásra, amelyek hatályos támogatói okirattal rendelkeznek - az államháztartás alrendszereiből, vagy a Strukturális Alapokból származó konstrukciók forrásai kapcsán - a tervezett HF-ekre történő támogatási kérelem benyújtásakor ugyanazon megvalósítási helyre, ugyanazon tevékenység tekintetében. Ez alól kivételt képez, ha a HF-re benyújtandó fejlesztési igény a korábban fejlesztett tevékenység minőségi továbbfejlesztésére irányul a korábbi projekt eredményeinek fenntartásával. A korábbi pályázati konstrukciók bemutatását és a HF-től való lehatárolását a megalapozó dokumentumban vagy a projekt adatlapon szükséges bemutatni.

7) A jogosultak köre:

- Adószámmal rendelkező belföldi természetes személy (kizárólag turisztikai célú beruházásnál)
- Jogi személyiségű vállalkozások
- Egyéni vállalkozó
- Őstermelők

8) A kiválasztási kritériumok, alapelvek:

- Térségi szempont
- projektterv minősége
- humán erőforrás

9) Tervezett forrás:

- a) az adott beavatkozási területre/intézkedésre allokált forrás (összes közpénz: EU és nemzeti tárfinanszírozás) nagysága: 240 060 000 Ft
- b) a támogatás intenzitás: Megújuló energiaforrást hasznosító technológiák kialakítása esetén legfeljebb 80%, minden más esetben legfeljebb 65%.
- c) a projektméret korlátai: minimuma:500.000 Ft maximuma: 15 millió Ft.
- d) a támogatás módját: hagyományos költségelszámolás

10) A megvalósítás tervezett időintervalluma: 2024.II. félév. – 2025.II. félév

11) A projektek megvalósítására rendelkezésre álló időtartam: 24 hónap

12) Kimeneti indikátorok:

- Új munkahelyek száma: 3 fő
- Fejlesztéssel érintett vállalkozások száma: 16 db
- Beszerzett eszközök száma: 20 db

2. intézkedés:

1) Az intézkedés megnevezése: Civil szervezetek és egyházak fejlesztésének a támogatása

2) Specifikus cél: közösségi élet, közösségi marketing, közösségi terek infrastrukturális fejlesztése, épített és kulturális örökség megőrzése

3) Indoklás, alátámasztás: A HACS területén működő civil szervezetek és egyházak támogatáshoz nagyon nehezen tudnak jutni, így tevékenységük folytatása akadályokban ütközhet. Ezt ellensúlyozva szeretnénk a civil szerveződések és egyházakat segíteni.

4) A támogatható tevékenységek meghatározása:

- Építés
- Eszköz és gép beszerzés
- Immateriális javak beszerzése
- Infrastruktúra fejlesztése
- Megújuló energiaforrások kialakítása, fejlesztése

5) Nem támogatható tevékenységek meghatározása:

- Személygépjármű beszerzés
- Élő állat vásárlás
- Használt árucikkek beszerzése
- Támogatási jogosultságok megvásárlása

6) Kiegészítő jelleg, lehatárolás:

Alapvetően azon projektek kerülnek kizárásra, amelyek hatályos támogatói okirattal rendelkeznek - az államháztartás alrendszereiből, vagy a Strukturális Alapokból származó konstrukciók forrásai kapcsán - a tervezett HF-ekre történő támogatási kérelem benyújtásakor ugyanazon megvalósítási helyre, ugyanazon tevékenység tekintetében. Ez

alól kivételt képez, ha a HF-re benyújtandó fejlesztési igény a korábban fejlesztett tevékenység minőségi továbbfejlesztésére irányul a korábbi projekt eredményeinek fenntartásával. A korábbi pályázati konstrukciók bemutatását és a HF-től való lehatárolását a megalapozó dokumentumban vagy a projekt adatlapon szükséges bemutatni.

7) A jogosultak köre:

-Jogi személyiségű nonprofit szervezetek

8) A kiválasztási kritériumok, alapelvek:

- Térségi szempontok
- Projektterv minősége
- humán erőforrás

9) Tervezett forrás:

- az adott beavatkozási területre/intézkedésre allokált forrás (összes közpénz: EU és nemzeti tárfinanszírozás) nagysága: 40 010 000 Ft
- támogatás intenzitását: Legfeljebb 100%. (A beruházás nem járhat gazdasági tevékenységgel, a támogatást igénylő nem realizálhat abból profitot, és a projekt eredményének mindenki számára ingyenesen elérhetőnek, látogathatónak, igénybe vehetőnek kell lennie.)
Megújuló energiaforrást hasznosító technológiák kialakítása esetén legfeljebb 80%, minden más esetben legfeljebb 65%.
- a projektméret korlátai: minimum: 500 000 Ft maximális támogatás 3 millió Ft.
- a támogatás módját hagyományos költségelszámolás

10) A felhívás meghirdetésének tervezett ideje: 2024.II. félév. – 2025.I. félév

11) A projekt megvalósítására rendelkezésre álló időtartam:24 hónap

12) Kimeneti indikátorok:

- Beszerzett eszközök száma: 14 db
- Fejlesztéssel érintett szervezetek száma: 14 db

3. intézkedés

1) Az intézkedés megnevezése: Térségi önkormányzatok és gazdálkodó szervezeteik támogatása

2) Specifikus cél:

- közösségi élet, közösségi marketing, közösségi terek infrastrukturális fejlesztése, épített és kulturális örökség megőrzése;
- a fiatalok helyben tartásának támogatása, letelepedésük segítése, az elvándorlás megelőzése;

3) Indoklás, alátámasztás: A HACS 44 jogosult településéből 43 falu. A térség térszerkezete aprófalvas település, ahol a lakosság szám pár 100 fős, így az élhető falu fenntartása elengedhetetlen a lakosság megtartásához. A legnagyobb problémák a bűnözés és a

munkanélküliség ezeken a településeken. A munkanélküliség megszüntetéséhez a LEADER forrás nagyon kevés, ezért ehhez a vállalkozások támogatásával tud a stratégia hozzájárulni, önkormányzati részről a bűnmegelőzést és a település élhetőbbé tételét tűztük ki célunk.

4) A támogatható tevékenységek meghatározása:

- Építés
- Eszköz/ és gépbeszerzés
- Megújuló energiaforrást hasznosító technológiák kialakítása

5) Nem támogatható tevékenységek meghatározása:

- Személygépjármű beszerzés
- Élő állat vásárlás
- Használt árucikkek beszerzése
- Támogatási jogosultságok megvásárlása

6) Kiegészítő jelleg, lehatárolás: Alapvetően azon projektek kerülnek kizárásra, amelyek hatályos támogatói okirattal rendelkeznek - az államháztartás alrendszeréből, vagy a Strukturális Alapokból származó konstrukciók forrásai kapcsán - a tervezett HF-ekre történő támogatási kérelem benyújtásakor ugyanazon megvalósítási helyre, ugyanazon tevékenység tekintetében. Ez alól kivételt képez, ha a HF-re benyújtandó fejlesztési igény a korábban fejlesztett tevékenység minőségi továbbfejlesztésére irányul a korábbi projekt eredményeinek fenntartásával. A korábbi pályázati konstrukciók bemutatását és a HF-től való lehatárolását a megalapozó dokumentumban vagy a projekt adatlapon szükséges bemutatni.

7) A jogosultak köre:

Költségvetési szervek és költségvetési rend szerint gazdálkodó szervek

8) A kiválasztási kritériumok, alapelvek:

- Térségi szempontok
- Humán erőforrás
- Projektterv minősége

9) Tervezett forrás:

- a) az adott beavatkozási területre/intézkedésre alokált forrás (összes közpénz: EU és nemzeti tárfinanszírozás) nagysága: 60 020 000 Ft
- b) a támogatás intenzitása: Legfeljebb 100%. (A beruházás nem járhat gazdasági tevékenységgel, a támogatást igénylő nem realizálhat abból profitot, és a projekt eredményének mindenki számára ingyenesen elérhetőnek, látogathatónak, igénybe vehetőnek kell lennie.)
Megújuló energiaforrást hasznosító technológiák kialakítása esetén legfeljebb 80%, minden más esetben legfeljebb 65%.
- c) a projektméret korlátai: minimum: 1 millió Ft maximálisan 10 millió Ft támogatás
- d) a támogatás módja: hagyományos költségelszámolás

- 10) A felhívás meghirdetésének tervezett ideje: 2024.II. félév – 2025.I. félév
- 11) A projektek megvalósítására rendelkezésre álló időtartam: 24 hónap
- 12) Kimeneti indikátorok: Fejlesztéssel érintett önkormányzatok száma: 6 db

4. intézkedés:

- 1) Az intézkedés megnevezése: Helyi és térségi rendezvények szervezése
- 2) Specifikus cél: helyi összefogásra épülő, a természeti és egyéb értékeket, adottságokat, hagyományokat és egyedi termékeket bemutató komplex, fenntartható turisztikai, vendéglátóipari programok kidolgozása, megvalósítása
- 3) Indoklás, alátámasztás: A HACS településeinek, lakosságának 97,7 %-a faluban él, ahonnan dolgozni, szórakozni a megyeszékhelyre vagy nagyobb városokba járnak. A település közösségének a megtartása és az elvándorlás megakadályozása érdekében indokolt a helyi rendezvények tartása, ezáltal a település lakossága jobban összeszokik és közösséget kovácsolnak magukból, ami a településen tartja Őket. A felhívás célja kulturális, gasztronómiai és sport események támogatása a településen élők életszínvonalának fellendítése és a települések vonzóbbá tétele érdekében.
- 4) A támogatható tevékenységek meghatározása:
- rendezvények lebonyolításához kapcsolódó eszközbeszerzés
 - rendezvények helyszínének kisléptékű infrastrukturális fejlesztése
 - szolgáltatás igénybevétele
 - rendezvényszervezés
- 5) Nem támogatható tevékenységek meghatározása:
- Személygépjármű beszerzés
 - Élő állat vásárlás
 - Használt árucikkek beszerzése
 - Támogatási jogosultságok megvásárlása
 - Bármilyen szövetség keretén belül megrendezett esemény
- 6) Kiegészítő jelleg, lehatárolás: Alapvetően azon projektek kerülnek kizárásra, amelyek hatályos támogatói okirattal rendelkeznek - az államháztartás alrendszereiből, vagy a Strukturális Alapokból származó konstrukciók forrásai kapcsán - a tervezett HF-ekre történő támogatási kérelem benyújtásakor ugyanazon megvalósítási helyre, ugyanazon tevékenység tekintetében. Ez alól kivételt képez, ha a HF-re benyújtandó fejlesztési igény a korábban fejlesztett tevékenység minőségi továbbfejlesztésére irányul a korábbi projekt eredményeinek fenntartásával. A korábbi pályázati konstrukciók bemutatását és a HF-től való lehatárolását a megalapozó dokumentumban vagy a projekt adatlapon szükséges bemutatni.
- 7) A jogosultak köre:

Költségvetési szervek és költségvetési rend szerint gazdálkodó szervek

8) A kiválasztási kritériumok, alapelvek:

- Térségi szempontok
- humán erőforrás
- projektterv minősége

9) Tervezett forrás:

- az adott beavatkozási területre/intézkedésre allokált forrás (összes közpénz: EU és nemzeti tárfinanszírozás) nagysága: 40 010 000 Ft
- a támogatás intenzitása: Legfeljebb 100% (A beruházás nem járhat gazdasági tevékenységgel, a támogatást igénylő nem realizálhat abból profitot, és a projekt eredményének mindenki számára ingyenesen elérhetőnek, látogathatónak, igénybe vehetőnek kell lennie.)
- a projektméret korlátait: minimális: 500 000 Ft, Maximális támogatás mértéke 2.000.000 Ft
- a támogatás módját: hagyományos költségelszámolás

10) A felhívás meghirdetésének tervezett ideje 2024.I. félév – 2025. II. félév

11) A projektek megvalósítására rendelkezésre álló időtartam: 24 hónap

12) Kimeneti indikátorok:

- Megvalósult rendezvények száma: 40 db
- Rendezvényeken részt vevők száma: 1800 fő
- Fejlesztéssel érintett önkormányzatok száma: 20 db
- Fejlesztéssel érintett szervezetek száma: 20 db

9.2 Együttműködések

1. Térségek közötti és nemzetközi együttműködések megvalósítása

A Zselici Lámpások a 2014-2020 közötti tervezési ciklusban megvalósult partnerkapcsolatok továbbfejlesztése, illetve magasabb szintre emelése a célunk, hiszen egy sikeres együttműködést tovább kell építeni, újabb közös projektek megvalósításával. Térségeink közötti kapcsolatépítés kiemelt prioritást élvez majd a következő tervezési időszakban is.

A 2014-2020-as időszakban a Homokhátság Fejlődéséért Vidékfejlesztési Egyesülettel, mint LEADER HACS-csal és az Ő területén működő önkormányzatokkal és civil szervezetekkel közösen valósítottunk meg 2 db térségek közötti projektet. Ezeknek a projekteknek acélja, hogy a két térséget turisztikailag össze tudjuk kapcsolni. Ezeket a törekvéseinket szeretnénk folytatni a 2023-2027-es ciklusban is és a két térség között elindult turisztikai együttműködések fenntartani és tovább javítani szeretnénk. A jövőben is fő célunk lesz a térségek megismertetése országos szinten is, szeretnénk, hogy a helyi lakosok profitálni tudjanak a fejlesztésekből és ezzel az elvándorlást akadályoznánk meg.

A 2023-2027-es időszakra még tervezünk együttműködni a Szinergia Egyesülettel, mivel a két térség alkotja a Zselic tájvédelmi körzetet és ezen a területen tervezzük a kerékpáros turizmust

kiépíteni és összekapcsolni a két térséget, ezzel a terület vonzerejét és a látogatók számát szeretnénk növelni.

Nemzetközi együttműködések vonatkozásában a 2007-14 ciklusban megkezdett kapcsolatok újrafelvétele, illetve annak új célokkal, tartalmakkal való megtöltése a célunk.

Nemzetközi együttműködések terén a 2007-2013-as időszakban kialakított Erdélyi Homoród-Rika-Küküllő Leader Egyesülettel szeretnénk újra közös projektet megvalósítani. A projekt fő célja a két térség hagyományainak a kölcsönös bemutatása, amit már régebben elkezdtünk és most folytatni szeretnénk. Így tanulmányutak, rendezvények szervezése lenne a közös célunk.

2. Egyéb együttműködések megvalósítása

9.3 Kommunikációs terv

Az Egyesület nagy hangsúlyt fektetett a Stratégia tervezése során a kielégítő kommunikációra és a megvalósítás során is erre törekszik majd. Elsődleges célcsoport az önkormányzatok, a civil- és üzleti szféra képviselői, valamint magánszemélyek. Törekszünk arra, hogy azokon, kívül, akik eddig is pályáztak az Egyesületnél, minél több, a tervezési területen élő potenciális pályázóval megismertessük a HACS tevékenységét, valamint tájékoztassuk őket a vonatkozó pályázati lehetőségekről.

A Stratégia tervezése során már eddig is több fórumot tartottunk havi 1-2 alkalommal, ahol tájékoztattuk az érdeklődőket a Stratégia tervezésének állapotáról, a jövőbeni lehetőségekről. A fórumok remek lehetőséget adnak az információáramlásra, tapasztalatcserére, illetve az igények felmérésére, ezért ezzel az eszközzel a jövőben is folyamatosan kívánunk élni.

A fórumokon elhangzottakról összefoglalóban a honlapon tájékoztatjuk az érdeklődőket, a honlap folyamatosan frissül a legújabb hírekkel. A fórumokon is ajánljuk, hogy kísérik figyelemmel honlapunkat, hogy minél hamarabb értesüljenek a legújabb információkról.

E-mailen is küldünk ki tájékoztatókat, hírleveleket az aktualitásokról a tagok és érdeklődők számára.

A tervezés kezdeti szakaszában projekt adatlapokat küldtünk ki elektronikusan, amely segítségünkre volt a fejlesztési igények felmérésében, amelyet figyelembe vettünk a tervezés során, illetve a fórumokon lehetőséget biztosítottunk ezek átbeszélésére is.

Személyesen, irodánkban is rendelkezésre állunk ügyfeleink és az érdeklődők számára.

Egyesületünk közösségi médiában is nyomon követhető, valamint a helyi médiában, és sajtóban is értesülhetnek eseményeinkről, híreinkről.

Az egyesület működési dokumentumai bárki számára megtekinthetőek a honlapon, valamint a munkaszervezeti irodában azokról bárki saját költségén másolatot készíthet az Alapszabályban foglaltaknak megfelelően. Visszajelzéseket elektronikusan, személyesen behozott – írásban rögzített módon, illetve postai úton áll módunkban fogadni, amelyeket iktatunk a beérkezést követően.

Az Egyesületet érintő információk kommunikációjára az elnök jogosult, a Fejlesztési Stratégiával, pályázatokkal kapcsolatos hírek a munkaszervezet vezető jóváhagyásával kerülnek közlésre, az e-mailek, telefonok és az ügyfelek fogadását a munkaszervezet alkalmazottai kezelik, majd, ha szükséges

továbbítják a kérdést, problémát az elnök, illetve a munkaszervezet vezető felé. A fórumok szervezésében és lebonyolításában az egész munkaszervezet részt vesz.

A Helyi Fejlesztési Stratégiával kapcsolatos kommunikációs tevékenység ütemterve:

- 2022.szeptember -2023 . január: projektötletek gyűjtése
- 2023. I. negyedév: Fórumok tartása
- helyi önkormányzatok honlapjain való megjelenés
- további fórumok tartása havi rendszerességgel, melynek költsége 10.000 forint/ fórum
- az éves költség összesen 300 000 forint, melyek a működési és az animációs költségek között kerülnek elszámolásra

9.4 Egyéb, a HACS által megvalósított projektek

A HACS jelen támogatási időszakban 1 db saját fejlesztési projektet szeretne megvalósítani a fejlesztési forrásából. Ennek a projektnek az alapja, hogy jelenleg nem rendelkezik saját irodával, hanem bérletben működik és szeretnék a jövőben egy saját irodahelyiséget kialakítani, ami hosszútávon szolgálja a HACS és a térségének a működését. Ebben az irodában a munkaadásokon kívül, szeretnék majd egy kis képző helyiséget is kialakítani, ahol a helyi szereplőket tudjuk majd képezni és tudásátadást végezni.

A HACS által tervezett saját projekt egy iroda kialakítása, ami lehet mobil iroda vagy egy ingatlan felújítása is. A projekt kapcsán építés, eszköz és gépbeszerzés szerepel majd mint tervezett tevékenység. A projektre 20 000 000 Ft támogatást terveztünk be. Kizárólag a Zselici Lámpások Vidékfejlesztési Egyesület pályázhat majd a kiírásra. A megvalósulás helyének a HACS területén kell lennie. A projekt célértéke 1 db iroda létrehozása.

10. Monitoring és Indikátorok

A monitoring folyamatok eredményeinek révén az Európai Bizottság értékes információkhoz jut, amelyek:

- elemzési szempontból szilárdan megalapozzák a jövőbeni szakpolitikai tervezőmunkát;
- segítséget nyújtanak a szakpolitikai célkitűzések és a programok célkitűzéseinek kidolgozásához, a későbbiekben pedig eszközül szolgálnak a kitűzött célok hosszú távú megvalósulásának mérése során.

A monitoring megfelelő végrehajtásának feltétele, hogy a szakpolitikai célkitűzések és a tervezett intézkedések összhangban legyenek egymással. A kiegyensúlyozott területfejlesztés, során hangsúlyos szerepet kap a foglalkoztatás és növekedés előmozdítása, illetve a szegénység visszaszorítása a vidéki térségekben.

A közös kereten belül végzett értékelés a szakpolitikai intervenciók hatását hivatott felmérni. Az értékelés tényekkel szolgál a döntéshozatali munkához, és javítja a KAP keretében

végrehajtott intervenciós intézkedések hatékonyságát, hasznosságát és eredményességét. Ezen túlmenően az átláthatóságot és az elszámoltathatóságot is növeli, és előmozdítja a kapcsolódó tanulási folyamatokat.

Annak érdekében, hogy az értékelések szerves részét képezzék a szakpolitikai döntéshozatali folyamatnak, és teljesüljenek az előírt referenciaértékek, a Bizottság iránymutatásokat és eszköztárat dolgozott ki a jogalkotás minőségének javítása érdekében, melyek követelményeket fogalmaznak meg, és ismertetik a bevált módszereket a KAP kiértékelésére vonatkozóan.

2021. december 6-án az Európai Parlament és a Tanács elfogadta a KAP-stratégiai tervekhez nyújtott támogatásra vonatkozó szabályok megállapításáról szóló (EU) 2021/2115 rendeletet. Ez a rendelet létrehozza a teljesítmény-, monitoring és -értékelési keretet, amelyet 2023 és 2027 között kell majd alkalmazni a közös agrárpolitikára vonatkozóan.

A teljesítmény-, monitoring és -értékelési keret elősegíti, hogy a szakpolitikai hangsúly a szabályoknak való megfelelésről a teljesítményre és az eredményekre helyeződjön át. Ez az új teljesítményalapú teljesítési modell közös teljesítménymutatókat alkalmaz.

Ezek közé a közös teljesítménymutatók közé tartoznak a következő indikátorok:

- kimeneti mutatók, amelyek a KAP végrehajtásának nyomon követésére fognak szolgálni;
- eredménymutatók, amelyek segítségével figyelemmel lehet kísérni, milyen előrelépést érnek el az uniós országok az előre kitűzött célértékek teljesítése terén;
- kontextus- és hatásmutatók, amelyek használatával meg lehet állapítani, hogy általánosságban hogyan teljesít, a szakpolitika a KAP célkitűzéseire képest.

A HACS-okra vonatkozó adatok

- A HACS tervezési területével lefedett települések száma, a lakossági adatok (a HACS területének népességére vonatkozó információ).
- A HACS tagjainak teljes száma az alábbi bontás szerint:
 - azok amelyek valamely közigazgatási szervet képviselnek;
 - azok, amelyek helyi magángazdasági érdekeket képviselnek (például gazdasági szervezetek, helyi vállalkozások stb.);
 - azok, amelyek helyi szociális érdekeket képviselnek (például nem kormányzati szervezetek, helyi egyesületek stb.), valamint
 - az egyéb eltérő kategóriákba sorolható tagok.
- A HACS döntéshozó testületét alkotó HACS tagok teljes száma szervezettípus szerinti bontásban:
 - azon tagok száma, akik valamely közigazgatási szervet képviselnek;
 - azon tagok száma, akik/amelyek helyi magángazdasági érdekeket (például gazdasági szervezeteket, helyi vállalkozásokat stb.) képviselnek;
 - azon tagok száma, akik/amelyek helyi szociális érdekeket (például nem kormányzati szervezeteket, helyi egyesületeket stb.) képviselnek;
 - azon tagok száma, akik/amelyek az egyéb eltérő kategóriákba sorolhatóak.
- A HACS döntéshozó testületét alkotó HACS tagok neme.
- A HACS döntéshozó testületét alkotó tagok életkora, kiemelten a fiatalok száma a HACS döntéshozó testületében, 41. életévét be nem töltött személy.

A HACS-ok tevékenységeire vonatkozó adatok

- A HACS által végrehajtott műveletek száma összesen (a HF-ek keretében kibocsátott TO-kban szereplő kedvezményezettek megbontása jogi státusz szerint):
 - a magánszemélyek vagy vállalkozások által végrehajtott műveletek száma;
 - a közigazgatási szervek által végrehajtott műveletek száma;
 - a helyi magángazdasági érdekek képviselői (például vállalkozói szövetségek, kereskedelmi kamara stb.) által végrehajtott műveletek száma;
 - a helyi szociális érdekek képviselői (például nem kormányzati szervezetek, helyi egyesületek stb.) által végrehajtott műveletek száma;
 - a kutatási szervezetek által végrehajtott műveletek száma;
 - a több, különböző típusú szereplő által közösen végrehajtott műveletek száma;
 - eltérő kategóriákba tartozó szereplő által végrehajtott műveletek száma.
- A HACS által végrehajtott interregionális együttműködési projektek száma.
- A HACS által végrehajtott transznacionális együttműködési projektek száma.
- A tudástranszferhez kapcsolódó műveletek száma, beleértve a fenntartható, gazdasági, társadalmi, környezeti és éghajlatbarát teljesítményre vonatkozó tanácsadást, képzést és tudáscserét.
- A termelői szervezetekkel, a helyi piacokkal, a rövid ellátási láncokkal és a minőségrendszerekkel kapcsolatos műveletek száma, beleértve a beruházások támogatását, a marketingtevékenységeket stb.
- A megújuló energia-termelési kapacitásokhoz kapcsolódó műveletek száma, beleértve a biomassza alapú energiatermelés kapacitásaihoz kapcsolódó műveleteket is.
- A környezeti fenntarthatósághoz, valamint az éghajlatváltozás mérséklésével és az ahhoz való alkalmazkodással kapcsolatos célok eléréséhez hozzájáruló műveletek száma a vidéki térségekben.
- A munkahelyteremtő műveletek száma.
- A vidéki vállalkozásokat – többek között a biomassza alapú gazdaság területén működő vállalkozásokat – támogató műveletek száma.
- Az intelligens falvakra vonatkozó stratégiákkal kapcsolatos műveletek száma.
- A szolgáltatásokhoz és az infrastruktúrához, többek között a széles sávú rendszerekhez való hozzáférést javító műveletek száma.
- A társadalmi befogadás területén végrehajtott műveletek száma.
- Az egyéb, eltérő kategóriákba tartozó műveletek száma.

10.1 Monitoring

A közös kereten belül végzett monitoring kulcsfontosságú információkkal szolgál a KAP végrehajtásáról. Az Európai Bizottság szorosan nyomon követi a mezőgazdasági piacok alakulását, a vidékfejlesztés terén jelentkező fejleményeket és a KAP forrásainak felhasználását.

A HFS megvalósulásának értékelése mindig utólag végzi a HACS. Azonban a beavatkozni a fejlesztési időszakban is tudunk, amennyiben szükséges a folyamat során kapott visszajelzések mentén, hogy az aktuális helyzetre tudjunk reagálni és a későbbiekben az értékelés is megfelelő adatokból valósuljon meg.

Az indikátorok meghatározását a HACS úgy állapítja meg, hogy egyszerű matematikai módszerrel lehessen elemezni. A tervezet célértékét összevetjük a ténylegesen megvalósult adatokkal. Az IH által

elvárt szempontok és az általuk folyamatosan közölt adatok mentén határozzuk meg, amelyeket könnyen nyomon követhetünk a pontos értékelés érdekében.

10.2 Az indikátorok megadása

Indikátor neve	Indikátor leírása	Indikátor mértékegysége	2023	2024	2025	2026	2027	2028	2029
Képzésben, tanácsadásban, ismeretcsereben résztvevők száma	R.1 ^{PR} A teljesítmény javítása ismeretek és innováció révén: A fenntartható gazdasági, társadalmi, környezeti, éghajlattal és az erőforrások hatékonyságá val kapcsolatos teljesítmény javítása érdekében tanácsadásba n részesülő, illetve képzésben, ismeretcsereben vagy az európai innovációs partnerség KAP által támogatott operatív csoportjaiban részt vevő személyek száma	személyek száma	0	0	0	0	0	0	0
Termelői csoportokban, termelői szervezetekben, helyi piacokon, rövid ellátási láncokban és	R.10 ^{PR} Az ellátási lánc szervezettség ének javítása: A KAP keretében	gazdaságok száma	0	0	0	0	0	0	0

minőségrendszerekben részt vevő gazdaságok száma	támogatott termelői csoportokban, termelői szervezetekben, helyi piacokon, rövid ellátási láncokban és minőségrendszerekben részt vevő gazdaságok aránya								
Kiépített megújuló energiatermelő kapacitás	R.15 A mezőgazdaságból, erdészetből, valamint egyéb megújuló forrásokból származó megújuló energia: Támogatott beruházások a megújulóenergia- termelés kapacitásbővítésébe, a biomassza-alapú energiák termelését is beleértve (kW)	kilowatt	0	0	0	0	0	0	0
	Napelemes fejlesztések		0	0	30	30	30	0	0
	Biomassza		0	0	0	0	0	0	0
	Egyéb		0	0	0	0	0	0	0
Új munkahelyek száma	R.37 Növekedés és munkahelyteremtés a vidéki térségekben: KAP-projektek keretében támogatott új munkahelyek	teljes munkaidős egyenérték	0	0	1	1	1	0	0

	(önfoglalkoztatás is, de a projekt kiépítéséhez szükséges munka nem)								
A KAP támogatással fejlesztett vidéki gazdaságok száma	R.39 A vidéki gazdaság fejlesztése: A KAP keretében nyújtott támogatással fejlesztett vidéki gazdaságok, köztük a biomassza alapú gazdaságok száma	gazdaságok száma	0	0	0	0	0	0	0
A támogatott „okos falu” stratégiák száma	R.40 A vidéki gazdaság okos átmenete: A támogatott „okos falu” stratégiák száma	„okos falu” stratégiák száma	0	0	0	0	0	0	0
A szolgáltatásokhoz és az infrastruktúrához jobb hozzáféréssel rendelkező vidéki lakosság száma	R.41 ^{PR} Összeköttetés teremtése Európa vidéki térségei között: A szolgáltatásokhoz és az infrastruktúrához a KAP-támogatásnak köszönhetően jobb hozzáféréssel rendelkező vidéki lakosság aránya	fő	0	0	0	0	0	0	0
Rendezvényeken résztvevők száma + felzárkóztatási	R.42 A társadalmi befogadás előmozdítása:	fő	0	0	300	500	500	500	0

projektek érintettjeinek száma	A társadalmi befogadást célzó, támogatásban részesülő projektekkel érintett személyek száma								
Beszerzett eszközök száma	A projekt keretében beszerzett eszközök száma	db	0	0	15	10	15	0	0
Fejlesztéssel érintett vállalkozások száma	Fejlesztéssel érintett vállalkozások száma	db	0	0	15	10	15	0	0
Fejlesztéssel érintett önkormányzatok száma	Fejlesztéssel érintett önkormányzatok száma	db	0	0	20	10	5	0	0
Fejlesztéssel érintett szervezetek száma	Fejlesztéssel érintett szervezetek száma	db	0	0	5	5	5	5	0
Megvalósult rendezvények száma	A projekt keretében megvalósult rendezvények száma	db	0	0	10	10	10	0	0

11. Indikatív pénzügyi terv

a) A HFS fejlesztési forrásfelhasználásának ütemezése (millió Ft)

Ssz.	Az intézkedések megnevezése	2023	2024	2025	2026	2027	Összesen	%
1.	Vállalkozásokra előbbre jutásának és fenntartásának a támogatása	0				0	240,06	60
2.	Civil szervezetek és egyházak fejlesztésének a támogatása	0				0	40,01	10
3.	Térségi önkormányzatok és	0				0	60,02	15

	gazdálkodó szervezetek támogatása							
4.	Helyi és térségi rendezvények szervezése	0				0	40,01	10
5.	HACS saját projekt	0	0	20	0	0	20,	5
	Összesen	0				0	400,1	

b) A HACS működési és animációs forrásfelhasználásának ütemezése (millió Ft)

	2023	2024	2025	2026	2027	Összesen
Működési költségek	0	28,875	28,875	28,875	28,875	115,5
Animációs költségek	0	1	1	1	1	4
Egyéb tervezett bevételek	0	2	2	2	2	8
Összesen	0	31,875	31,875	31,875	31,875	127,5

Mellékletek

1. számú melléklet: A HACS összetételének részletes bemutatása

A HACS felépítése

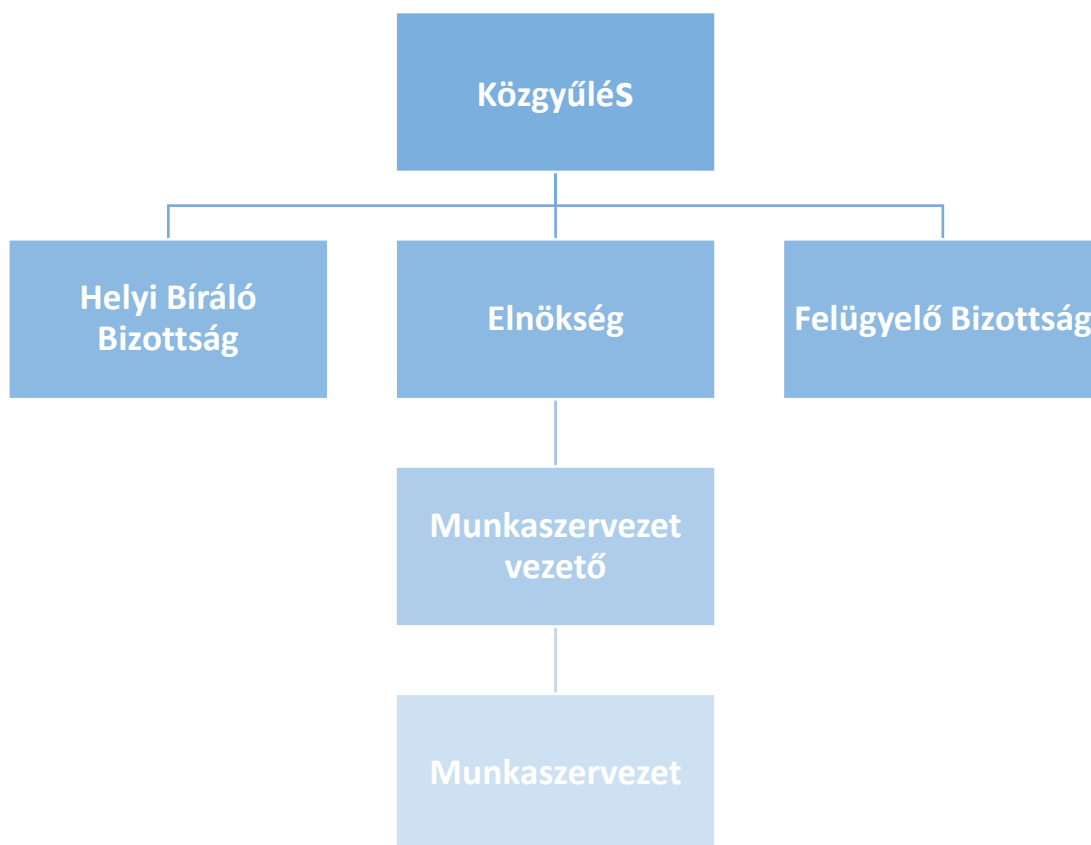

Iroda:

7400 Zselickislak, Kossuth utca 57. Kaposvár központjától mindössze 6 km-re fekszik. Az iroda a helyi Integrált Közösségi és Szolgáltató Tér (IKSZT) épületének emeletén található.

Az irodában 4 munkaállomás található, internet hozzáféréssel. Vezetékes és mobiltelefonos elérhetőséggel is rendelkezünk. A nyomtatás hálózati nyomtatóra történik a munkaállomásokról.

A HACS szervezeti felépítése, szerepek és eljárások:

A HACs jogi személyiségét tekintve Egyesület, jellegét tekintve az Egyesület önkormányzati elven működő, nyilvántartott tagsággal rendelkező, tagjaiból önként alakult szervezet, önálló jogi személy, közhasznú szervezet. Az Egyesület 2007.12.17.-én alakult. Az egyesület célja Kistérségi Innovatív együttműködési forma és módszer kifejlesztése, gyakorlati alkalmazása, megvalósítása a LEADER Program értékrendszere szerint.

Közgyűlés

Az egyesület legfőbb szerve a Közgyűlés, amely a HACs tagjaiból áll, és mindhárom szféra képviselteti magát. Az egyesületet érintő minden kérdésben dönthet, illetve az elnökségi tagok és a Felügyelő Bizottság tagjainak választása is közgyűlési hatáskör. A Helyi Fejlesztési Stratégiát a Közgyűlés hagyja jóvá.

Elnökség

Az általános hatáskörű, végrehajtó szerv az elnökség, amely 5 főből áll, és ahol szintén mindhárom szféra képviselteti magát. Az elnökség részt vesz a Helyi Fejlesztési Stratégia tervezésében.

Helyi Bíráló Bizottság

A HBB 5 HBB tagból és 3 HBB póttagból áll. A tagok között képviselteti magát mind a 3 szféra valamint a tagok között van 40 év alatti fiatal és nő is. A HBB tagjai előzetesen áttekintik a HACs munkaszervezete által megküldött értékelési és pontozási javaslatot, illetve az elutasításra javasolt támogatási kérelmeket. A HBB tagjai ülés keretében tárgyalják meg a HACs munkaszervezete által összeállított értékelési és pontozási javaslatot, továbbá az elutasításra javasolt kérelmek indokolásának megalapozottságát. A HBB feladata a beérkező helyi támogatási kérelmekről döntési javaslat összeállítása és a helyi támogatási kérelmek pontozásának megállapítása, valamint ezen dokumentumok továbbítása a HACs részére, azzal, hogy a HBB a kérelemre vonatkozó támogató vagy elutasító döntési javaslatot tett.

Felügyelő Bizottság

A Felügyelő Bizottság a közgyűlés által választott 3 főből áll: a felügyelő bizottság elnökéből, és 2 fő felügyelő bizottsági tagból. Mindegyik tag egy-egy szféra képviselője. Évente legalább egyszer ülésezik, a HACs pénzügyeit ellenőrzi. Az ülésekre rendszeres meghívott az egyesület könyvelője a munkaszervezet vezető és a HACs pénzügyes munkatársa. Az ülések zártak. Az ülések előtt 8 nappal kimegy a meghívó a FEB tagoknak, illetve az aktuális főkönyvi kivonat, amit átnéznek.

Munkaszervezet vezető

Az egyesület elnökének javaslata alapján az elnökség választja az egyesület munkaszervezet vezetőjét. A munkaszervezet vezető felett az egyéb munkáltatói jogokat az elnök gyakorolja. A munkaszervezet vezető feladatai közé tartozik a munkaszervezet irányítása és vezetése, ő gyakorolja a munkáltatói jogokat a munkaszervezet dolgozói fölött. A munkaszervezet pedig az Egyesület ügyviteli, adminisztratív szervezete, az Egyesület tevékenységét segítő iroda, melynek 3 fő alkalmazottja van.

Lengyel Gábor 2011 óta az egyesület elnöke, 2007-ben végzett a Kaposvári Egyetem Gazdaságtudományi Karán élelmiszergazdasági és marketing szakirányon, mezőgazdasági őstermelő, a helyi református egyházközség presbitere, Szilvásszentmárton Község polgármestere 2006 óta. Az elnökségben a mezőgazdasági szektort képviseli. 2011 óta az egyesület alelnöke, Bene Sándor egyéni vállalkozó, 2006 óta Zselickislak község polgármestere, az üzleti szféra érdekeit ő képviseli. A helyi önkormányzatok képviselőjét Karsai József, aki Kadarkút város polgármestere, illetve Bodrog Gábor Simonfa község polgármestere látják el. A helyi civil szervezeteket az elnökségben Orbán Balázs képviseli. Minden elnökségi tag több éves tapasztalattal rendelkezik azon a területen, amelyet képviselnek.

A feladatokat Elekes Zoltán, a munkaszervezet vezető koordinálja és felügyeli, aki szintén a Kaposvári Egyetem Gazdaságtudományi Karán végzett, és már majdnem az alakulás óta részt vesz az Egyesület tevékenységében, ezért jól ismeri a tagságot, illetve a térséget.

- hogyan válhat valaki taggá, hogyan történik a szervezeti egységek kialakítása, a személyek kiválasztása,

Az Egyesületbe tagként az vehető fel, aki kérelmében kifejezésre juttatja, hogy az Egyesület Alapszabályát magára nézve kötelezőnek ismeri el, kötelezettséget vállal az Egyesület céljainak megvalósítása érdekében történő közreműködésre és a tagdíj megfizetésére. Az üzleti szférához tartozó jelentkező esetében nyilatkozni kell arról, hogy nem áll csőd-, felszámolási- vagy végelszámolás alatt és nincs 90 napon túl lejárt esedékes köztartozása.

A tagfelvételi kérelemhez csatolni kell az aláírt belépési nyilatkozatát, és két egyesületi tag írásos ajánlását.

Az Egyesületbe tagként jelentkező kérelmét az Egyesület Elnökének nyújtja be. Felvételéről az Elnök előterjesztése alapján a Közgyűlés dönt a kérelem benyújtását követően, a soron következő közgyűlésen.

- a HACS tagokkal kapcsolatos alapelvárások,

Az Egyesület Alapszabályát magára nézve kötelezőnek ismeri el, kötelezettséget vállal az Egyesület céljainak megvalósítása érdekében történő közreműködésre és a tagdíj megfizetésére.

- bármilyen hozzájárulás, amellyel a tagok, vagy egyéb partnerek segíthetik a HACS munkáját (ha van ilyen).

A HACS által javasolt döntéshozási alapelvek bemutatásánál térjenek ki arra, hogy kik vesznek részt, milyen jogosultsággal, feladattal és felelősségi körrel milyen típusú döntésben? A HFS e fejezetének tartalmaznia kell a térségi animációra és a projekt fejlesztésre vonatkozó szervezeti és működési elképzeléseket és az erre alkalmas és rendelkezésre álló humán erőforrás bemutatását.

Az értékelés/kiválasztás folyamatának bemutatása:

- a folyamat szakaszainak bemutatása, milyen módon, milyen gyakorisággal tervezik a pályázatok értékelését (folyamatos pályáztatást és szakaszos értékelést feltételezve);
- kik vesznek részt a folyamat egyes szakaszaiban, mi a feladatuk és a felelősségük. Sokhelyütt ún. szelekciós vagy értékelési bizottságok végzik a projektek értékelését. Ebben az esetben ezt jelezni kell a HFS-ben és be kell mutatni a működés szabályait,
- a döntéshozás módjának bemutatása (súlyozásos pontozás, konszenzus, szavazás, ezek variációi, határozatképesség feltétele stb.);
- a kiválasztás szempontrendszerének bemutatása.

2. számú melléklet: Ábrák, táblázatok

Lakónépesség és a regisztrált munkanélküliek számának változása 2014-ről 2022-re a Zselici Lámpások Vidékfejlesztési Egyesület illetékességi területén

Település	Lakónépesség 2014-ben (fő)	Lakónépesség 2022-ben (fő)	Regisztrált munkanélküliek száma 2014-ben (fő)	Regisztrált munkanélküliek száma 2022-ben (fő)
Bárdudvarnok	1098	1119	71	31
Baté	809	765	48	11
Bószénfa	522	469	25	16
Büssü	405	344	50	12
Cserénfa	221	217	13	13
Csoma	424	403	22	17
Csököly	1068	960	121	46
Fonó	256	283	19	18
Gálosfa	218	219	32	8
Gíge	367	382	66	28
Gölle	915	755	56	21
Hajmás	220	222	26	18
Hedrehely	389	332	92	44
Hencse	337	298	53	30
Jákó	625	582	55	17
Kadarkút	2435	2318	263	81
Kaposfő	1637	1474	31	35
Kaposgyarmat	89	80	11	3
Kaposhomok	481	461	48	28
Kaposkeresztúr	339	321	64	30
Kapospmérő	2433	2385	111	45
Kaposszerdahely	953	968	47	13
Kercseliget	371	344	72	20
Kisasszond	162	148	7	2
Kisgyalán	194	191	6	11
Kiskorpád	893	859	41	31
Kőkút	594	520	91	39
Mike	614	582	111	60
Mosdós	931	848	52	20
Nagyberki	1457	1317	88	51
Orci	559	535	27	8
Patca	60	55	6	4
Rinyakovácsi	175	177	19	13
Sántos	536	455	15	11
Simonfa	345	352	25	12
Szabadi	267	260	26	8
Szena	772	734	33	17
Szentbalázs	315	325	15	6
Szilvásszentmárton	212	166	16	7
Taszár	1915	1732	78	35
Visnye	242	203	33	18
Zselickisfalud	241	235	12	17
Zselickislak	308	414	19	8
Zselicszentpál	407	419	16	10
Összesen:	27811	26228	2132	973

Forrás: TEIR

Forrás: TEIR

Zselici Lámpások Vidékfejlesztési Egyesület

Működő egyéni vállalkozók (az év során, vállalkozási demográfia szerint) (db)

Adatgazda: Központi Statisztikai Hivatal (KSH)

(c) 2023 Lechner Nonprofit Kft. Készült a TEIR-rel.

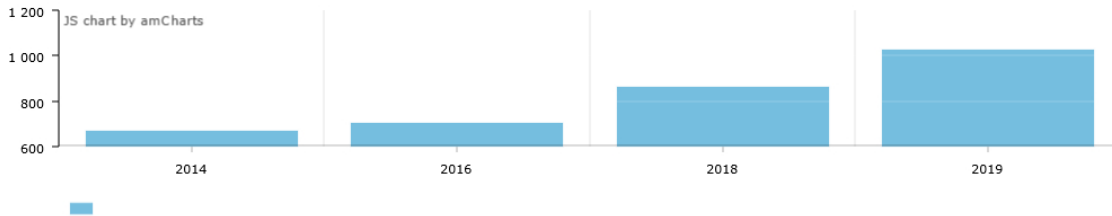

Forrás: TEIR és KSH

Zselici Lámpások Vidékfejlesztési Egyesület

Működő társas vállalkozások összesen (az év során, vállalkozási demográfia szerint) (db)

Adatgazda: Központi Statisztikai Hivatal (KSH)

(c) 2023 Lechner Nonprofit Kft. Készült a TEIR-rel.

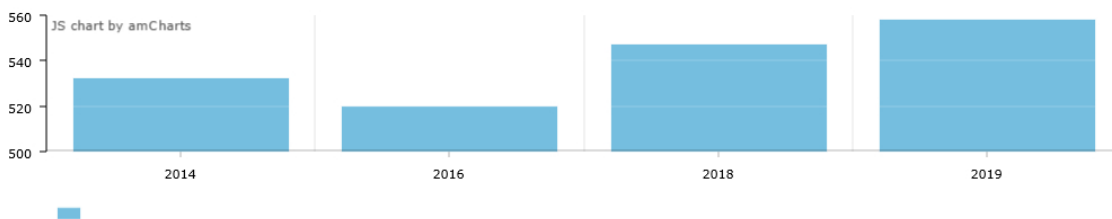

Forrás: TEIR és KSH

Zselici Lámpások Vidékfejlesztési Egyesület

1-9 fős működő társas vállalkozások (az év során, vállalkozási demográfia szerint) (db)

Adatgazda: Központi Statisztikai Hivatal (KSH)

(c) 2023 Lechner Nonprofit Kft. Készült a TEIR-rel.

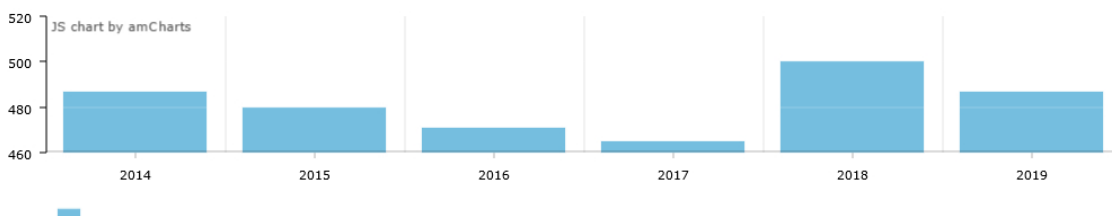

Forrás: TEIR és KSH

A gazdasági szféra résztvevőinek alakulása 2014 és 2021 között a Zselici Lámpások Vidékfejlesztési Egyesület illetékességi területén(db)

Zselici Lámpások Vidékfejlesztési Egyesület								
	2014	2015	2016	2017	2018	2019	2020	2021
Működő vállalkozás; Mezőgazdaság, erdőgazdálkodás, halászat (TEÁOR08: A)(nonprofit gazdasági társaságokkal együtt az év során, vállalkozási demográfia szerint)(GFO14) (db)				228	241	248	237	
Működő társas vállalkozás; Mezőgazdaság, erdőgazdálkodás, halászat (TEÁOR08: A)(az év során, vállalkozási demográfia szerint) (db)	94	89	95	94	96	94		
Regisztrált vállalkozások (GFO14, dec. 31.) (db)	4198	4210	4230	4275	4327	4417	4430	4466
Regisztrált őstermelők (dec. 31.) (db)	1328	1320	1268	1246	1305	1303	1343	1308
Működő egyéni vállalkozók (az év során, vállalkozási demográfia szerint) (db)	669		702		863	1026		
Működő társas vállalkozások összesen (az év során, vállalkozási demográfia szerint) (db)	532		520		547	558		
1-9 fős működő társas vállalkozások (az év során, vállalkozási demográfia szerint) (db) <i>Forrás: TEIR</i>	487	480	471	465	500	487		

105/2015. (IV. 23.) Korm. rendelet 2. melléklete

Település	Társadalmi-gazdasági és infrastrukturális szempontból kedvezményezett	Jelentős munkanélküliséggel sújtott
Baté	0	1
Büssü	1	1
Cserénfa	1	0
Csököly	1	1
Fonó	1	1
Gálosfa	1	1
Gige	1	1
Gölle	1	0
Hajmás	1	1

Hedrehely	1	1
Hencse	1	1
Jákó	1	1
Kadarkút	1	1
Kaposhomok	1	1
Kaposkeresztúr	1	1
Kercseliget	1	1
Kisasszond	1	0
Kőkút	1	1
Mike	1	1
Patca	1	0
Rinyakovácsi	1	1
Simonfa	0	1
Szilvásszentmárton	1	1
Visnye	1	1
Zselickisfalud	1	1